泰東日報

發行人 阿部眞言 編輯人 陳還民 印刷人 李譚鍊
本報創刊西歷一九〇八年 社址大連市奥町八十五番地 電話 社長室四五二四 營業局八九一 編輯局八〇九二 廣告部八〇九三

價目
本埠 零售每份七分 每月壹元三角
外埠 每月壹元四角五分半年八元六角全年十六元六角 上俱以現大洋本位計算 中國以外以金票計算
廣告 每行(五號字十三字)一日刊費壹元 指定特別地位加倍 長期另議

蔣談晉軍駐地 俟張編制後規定
馮出洋旅費廿萬可援閻例
晉將領今日赴瀋

【南京三日電】蔣談法權交涉、英美頗接近、政府決心辦成、關於晉軍駐地、俟張漢卿編制就緒再定、目下並無調出一部意、馮應出洋旅費二十萬、可援閻例、無問題、又中央制度、無何變更必要、因制度全在運用如何耳云、

【太原三日電】胡頤齡、定三日補行就山西省委職、山西各師長、在周玳宅會議、赴瀋人選、除王靖國楊耀芳未決定外、周玳、孫楚、傅作義、馮鵬翥、李服膺等、決定五日啓程來瀋晉謁張副司令請示、

蔣夫婦返浙省墓
昨抵滬滯留二三日
軍費問題乘便籌備

【上海四日發電】蔣介石夫婦、今朝搭六時半之特別列車來滬擬於當地滯留二三日後、即歸返奉化故鄉掃墓、玆外間風傳蔣之滯留當地二三日者、實爲調度軍費之手續云

班禪 已由蒙啓程
遼籌備歡迎

【瀋陽電訊】班禪活佛來瀋之說、已宣傳多日、今據蒙旂處接班禪來電云、現已由蒙啓程不日可到瀋、小作勾留、即赴南京、聞該處接電後、即通知邊署、籌備行轅、並派專員數名、赴通遼迎迓、遼寧省府已通令所經過各縣、對於班禪經過各地、須特別保護云

藏代表在京談 康藏爭鬥 無關政治

【南京二日電】西藏總代表哇却仲昆談、康藏係宗教上爭鬥、無關政治、蒙藏會及達賴、已電令停止軍事行動、又唐柯三奉命前往調查日內啓行

鄒尚友 應張召返瀋

【哈爾濱三日電】東鐵理事鄒尚友、奉張副司令電召今(三日)晨由哈啓程明晨到瀋、

勦匪有功 兩軍艦獲獎

【南京二日電】總部以德勝咸寧兩艦、攻克調弦口、盡殲赤匪特令海軍部傳諭嘉獎、

戰時損失 一千餘萬元
西南四省航業

【南京二日電】交部續據閩粵川、等航會呈報、去歲戰時航業損失、計共一千零七八萬餘元、

中常會通過 促進地方自治
及區鄉鎭組織與人選辦法

【南京二日電】中央冬(二日)第一二三四次常會、通過促進地方自治、及注重區鄉鎭組織與人選辦法、原文如下、(一)本辦法係依照第三屆中央執行委員第四次全體會議決議案制定之、(二)各省辦理地方自治事項、應依照中央決議案、及中央各項法令所定程序切實進行、不得自爲風氣、另訂辦法、(三)各省辦理地方自治事項、依法應於十九年內完成縣組織、三十三年底以前、完成縣自治、現已交二十年份、應責成各省政府、速將完成縣組織事項、加緊趕辦、至遲須於二十年份以內一律完成、(四)在區長民選實行以前、民政廳委任區長、以及縣政府就選出之加倍人數、擇委鄉鎭長副時、應選擇地方優秀分子、及鄉里老成篤實人士之合格者任用之俾得參加自治工作、(五)縣政府委任區助理員、應依前條選擇方法、擇委合格人員、並由縣政府示以人選標準、俾訂於自治公約中、(六)縣政府平日應注意於地方優秀份子、及鄉里老成篤實之人士、使有相當機會、可以取得鄉區鎭各自治人員候選資格、則地方選舉時、此項人才、即可人選、(七)各省政府制定區公所辦事通則、應送由內政部核定、各縣政府制定鄉鎭公所辦事通則、應送由省政府民政廳核定、對於組織及事權各項事宜、均須特別注意、(八)各省政府將辦理自治經過情形、按旬報由內政部彙開總冊、按月報經行政院、轉報國民政府、並送中央執行委員會查核、前項呈報、並由省政府送省黨部考核(九)中央訓練部會商內政部派員分赴各省視察自治成績屬行獎懲、(十)本辦法由中央執行委員會議決交國民政府辦理、

漢行營調袁英部 移臨湘整理

【漢口二日電】漢武行營令袁英、速率部由岳州移臨湘整理、就緒後仍開赴前方勦匪、

中常會提出通過 國民會議組織法草案
將交由三日之國府會議公布施行
會期由五月十日至十五日

【南京三日發電】國民會議組織法草案。二日中常會提出通過、交付國民政府、將由三日國府會議公布施行、其內容要點如下、(一)中央執監委、國委均出席、候禮中執監委、各部長、及國民會議主席國特許人員、得列席、(二)由出席者互選七人至九人、組織主席團、(三)舉行開會式時代表讀宣誓詞(四)會期由五月十日至十五日、(五)代表過半數到京後、即行開會、(六)議決以出席過半數決定、(七)國民會議議決案、閉會後、由國民黨交國府分別執行、

遼邊署所傳之 張學良入關期
俟蔣北上後張即赴平晤會
東北三省實行軍民分治說

【瀋陽四日電】張副司令因整頓河北之軍事政務、並視察山西善後各事、久有擬於本月中、起程前赴北平之說、玆據邊防長官公署、據要人云、當局因現在、西北與南方、各地之代表、並吉林長官均在遼、以故無暇分身、又因南京國府蔣主席、將不日北上、爲察北方一切政情、一俟蔣抵北平時、再行啓節赴平、與之會面、然後再陪蔣一同來遼、又據政界消息、當局因西南各省、均已實行軍民分治、東三省除亦宜照行、遼寧省政府主席、已經有人對於吉黑兩省、省主席問題、日前曾

在政委員會提 討論各要政

議、吉林省主席、將以現憲兵陳興亞、或王維宙、二人中擇一任之、黑龍江、則由高紀毅、或張煥相、二人中選任一人、不日即可發表、

粵八路軍成立 第三飛機隊

【南京二日電廣州電】陳濟棠一日檢閱八路空軍、同時成立第三飛機隊、又八路軍一日覆試每日士官生、

刺張羣犯 已解送南京

【上海三日電】林忠、薩師譽、徐振武、由上海公安局解往南京、歸中央究辦、又張羣談薩等被捕後、海軍各艦長楊樹莊、頗有誤會之處、

歐亞聯絡機 抵滿洲里

【滿洲里三日發電】上海柏林間之歐亞聯絡飛行機乘務員、業於日昨午後開蒙古庫倫、較預定之時間僅遲二小時、於午后五時三十五分安抵滿洲里之飛行場、擬於當地滯留一兩日、再向伊爾庫次克飛行、目下正辦理手續交涉中云、

外交部發表 法權交涉近況
英尤進步美國次之
法國側亦絕非絕望

【南京四日發電】外交部關於法權交涉有如左之發表、交涉形勢極佳、尤以英國爲進步觀僅餘有二點、美國次之、南京側自必續與各公使談判、其重要之問題、容於華盛頓會議續行交涉、至法國側亦絕非絕望、

中俄會議續開
俄全權仍爲加拉罕
會期原定四日後改爲六日 雙方感情較前此尤形契合

【哈爾濱特訊】中蘇會議全權代表莫德惠氏一行、於二十八日安抵莫斯科情形、已迭誌本報頃據某方接莫斯科電訊、此次繼續的中蘇正式第一次會議原定於本月四日舉行、嗣以莫全權於三十日與蘇俄外交民委員長李特維諾會見、關於第一次會議井正式協商之結果、俄方全權代表仍爲加拉罕、據一般推測、此次會議頗得雙方同意、改爲本月六日舉行、(即二十八日)蘇俄外交部盛抱樂觀當全權抵俄京之當晚、筵莫及各專門委員、夜闌始散、雙方感情、較前次會議時尤形契合、

中日法權 未及具體問題

【南京二日電】重光昨(一日)與外王談法權、未及具體問題、定今晚赴滬、向日政府請示、約下週晉京續談、

部令停止接轉 兩公司水電

【南京二日電】交部前決川石山大東水綫、及鼓浪嶼大北水綫擬轉電報辦理、定東(一日)停接止報、該部昨已分令遵照、

暹皇抵滬
王正廷等皆趨迎
預定明日赴神戶

【上海三日發電】暹羅皇帝一行業於本日正午、由王正廷張群及其他與外交部有關者出迎之下、安抵當埠、玆皇族薩巴芝迭氏、對聯合記者、以極滑稽之言詞談話如左、皇帝幼時、曾畢業於伊頓巴白利學校、次由維利基大學畢業後、又由英國法律學校畢業、歸國後復入法國士官學校、次又西渡美國、經巴細克巴而到日本、爾時適値日本震災後之三年、大正天皇臥病中、由日本黑田候之偕行、歷遊各處名勝、亦年前以患眼病、由爪哇延美國醫師診視、蓋若一且疏忽、則有失明之虞、故此次擬利用美國施行手術、皇帝在船內當極愉快、賞觀電影等遊玩、但跳舞雖爲暹國風俗派、皇帝絕對不爲、皇帝又極嗜高爾夫庭球、余今年六十六、到日本遊者爲最初次、但亦知森有禮其人者比及最近如大倉黑田、二人等相知者亦至不少、皇帝擬到日本後向日本皇后、捧呈暹羅之最高之基古列斯勳章云、

【上海三日發電】已抵上海之暹羅國皇一行、今日不捨登陸仍於船內沿黃浦江路事觀覽、僅於船上賞觀佛芝之克公司之電影預於明朝八時半出發赴神戶

公務員懲戒法原文

【南京通信】立法院二十八日第一百二百七次會議、修正通過公務員懲戒法如下、第一章通則(第一條)公務員非依本法、不受懲戒、但法律別有規定者、不在此限(第二條)公務員有左列各款情事之一者應受懲戒、一、違法、二、廢弛職務或其他失職行爲▲第二章懲戒處分(第三條)懲戒處分如左、一、免職、二、除級、三、減俸、四、記過、五、申誡、前項第二款至第四款處分、於政務官不適用之、(第四條)免職除免其現職外、並於一定期間停止任用、前項停任用之期間、至少爲一年、(第五條)降級依其現任之官級、降一級或二級改敘、自改敘之日起、非經過二年、不得敘進、受降級處分、而無級可降者比照每級差額、減其月俸其期間爲二年(第六條)減俸依其現在之月俸、減百分之十或百分之二十支給、其期間爲一月以上一年以下、(第七條)記過者、自記過之日起一年內不進級、一年內記過三次者、由主管長官依前條之規定減俸、(第八條)申誡以書面或言詞爲之、(第九條)懲戒處分、由中央公務員懲戒委員會議決者、應於議決後七日內連同議決書三項、報告司法院、被懲戒爲薦任職以上者、由司法院呈請國民政府、或通知其主管長官行之、爲委任職者、由司法院通知其主管長官行之、均應通知銓敘部懲戒處分、由軍方公務員懲戒委員會議決者、應於議決後七日內、連同議決書通知被懲戒人之主管長官行之、並應同時報告司法院及銓敘部、▲第三章懲戒機關(第十條)監察院認爲公務員有第二條所定情事、應付懲戒者、應將彈劾案連同證據、依左列各款規定、移送懲戒機關、一、被彈劾人爲國民政府委員者、送中央黨部監察委員會、二、被彈劾人爲前款以外之政務官者、送國民政府、三、被彈劾人爲事務官者、送公務員懲戒委員會(第十一條)各院部會長官或地方最高行政長官認爲所屬公務員有第二條所定情事者、應備文聲敘事由、連同證據、送請監察院審查、但對於所屬薦任職以下公務員、得逕送公務員懲戒委員會審議(第十二條)薦任職以下公務員之記過或申誡得逕由主管長官行之▲第四章懲戒程序(第十三條)懲戒機關於必要時、對於受移送之懲戒事件、得指定委員調查之、(第十四條)懲戒機關對於受移送之事件、除依職權自行調查外並得委託行政或司法官署調查之、(第十五條)懲戒機關應將原送文件抄交被付懲戒人、並指定期間、命其提出申辯書於必要時並得命其到場質詢、付懲戒人不於指定期間內提出申辯書、或不遵命到場者懲戒機關得逕爲懲戒處分、(第十六條)懲戒機關對於受移送之懲戒事件、認爲情節重大者得通知該管長官、先行停止被付懲戒人之職務、長官對於所屬公務員依第十一條之規定、送請監察院審查、或公務員懲戒委員會審議、而認爲情節重大者、亦得依職權先行停止其職務、依前二項規定、停止職務之公務員未受免職處分或科刑之判決者、應許其復職並補給停職期內之俸給、(第十七條)公務員有左列各款情形之一者、其職務當然停止、一、刑事訴訟程序實施中被羈押者、二、依刑事確定判決、受褫奪公權之宣告者、三、依刑事確定判決、受拘役以上之宣告、在執行中者、(第十八條)依前二條停止職務上行爲不生效力、(第十九條)公務員懲戒委員之廻避、準用刑事訴訟法關於推事廻避之規定(第二十條)懲戒機關之議決以出席委員過半數之同意定之出席委員之意見分二說以上、不能得過半數之同意時、應將各說排列、由最不利於被付懲戒人之意見、順次算入次不利於被付懲戒人之意見、至人數達過半數爲止、(第二十一條)懲戒機關之議決、應作成議決書、由出席委員全體簽名前項議決書、應由懲戒機關送達被付懲戒人、並通知監察院及被付懲戒人所屬官署、並送登國民政府公報或省市政府公報、▲第五章懲戒處分與刑事裁判之關係、(第二十二條)懲戒機關對於懲戒事件、認爲有刑事嫌疑者、應即移送該管法院審理(第二十三條)同一行爲、在刑事偵查或審判中者、不得開始懲戒程序(第二十四條)同一行爲、在懲戒程序中開始刑事訴訟程序時、於刑事確定裁判前、停止其懲戒程序(第二十五條)就同一行爲、已爲不起訴處分或無罪宣告時、仍得爲懲戒處分、(第二十六條)同一行爲、受刑之宣告、而未褫奪公權者、仍得爲懲戒處分、▲第六章附則(第二十七條)本法施行前、應受懲戒之行爲雖在本法施行前者、亦得依本法懲戒之(第二十八條)本法自公布日施行

編餘小言

◇…繼破除迷信、廢止祀孔而後、最近又聞存保古蹟、重修孔廟之聲、夫祀孔是否可謂之迷信、固屬疑問、而物之歷久不廢者、始得謂之古、今既毀之於前、若徒稍事均堊丹漆、詎即可復其舊觀耶、

◇…昔人有言曰、天下未亂、川已亂、天下已治、而川未治、舉此兩語、可以徵知川情、蓋川中地勢、既迂迴綜錯、適足爲羣雄割據之場、而川省人情復驃悍喜事、更可資軍閥顯武之用、故川局之難治、歷於朝於茲、非偶然也、

◇…特是今之川省軍閥、每挾中央以自重、不日甲奉命討乙、即日乙奉命討丙、其實皆假之詞、欲以爲號召徒快私忿耳、若輩蓋早已目無中央矣、非然者則中央對川局勸和之令、久已至再至三、何無一服從者歟、

大連 中華 第十次 陸上運動會
開會日期 中華民國二十年五月十日
舉行地點 譚家屯大連運動場
報名期間 三月二十日起四月十五日止
報名處 浪速町中華青年會
主催 大連中華青年會
後援 大連華商公議會 西崗華商公議會 西部大連商民公議會 滿洲報社 關東報社 泰東日報社

鳴謝 華商上海聯保水火險有限公司賠欵迅速
敝號等於一月廿四日由連裝金山丸船往香港廣東之芒硝綠豆苡米豆油等貨曾向大連上海聯保水火險有限公司投保鈔票二萬七千五百元不幸該輪行至汕頭附近坐礁以致所裝貨物完全濡損蒙該公司即賠鈔票二萬七千五百元玆已如數領足毫無折扣足見其資本雄厚信用卓著敝號等感激之餘特此登報鳴謝
大連 裕興祥 廣泰 同啓

包辦中西筵席 應時隨意便酌
北京料理 扶桑仙館謹啓
大連連鎖街銀座通
電話 日人二二二一 華人二二二一〇九

邊業銀行廣告
本行資本國幣二千萬元呈由政府核准享有發行紙幣代理國庫特權專營各種存欵放欵匯兌貼現及普通商業銀行一切業務匯水利息格外克己辦事手續尤爲敏捷如持本行鈔劵作匯東三省內各地分行一律免收匯水倘蒙賜顧無任歡迎
總行 遼寧省城大南門內路西德隆店胡同
電話總局 總裁室(四五六四) 營業室(四六八八) 掛號九九九九
經理室(四六五七) 傳達室(四六〇七) 北寧長途電話(二七)(二四五八)
分行 天津 上海 大連 營口 安東 日本 通遼 吉林 長春 哈爾濱 錦縣 新民 四平街 江門 遼源 開原 海城 雙城 安達 綏化 洮南 遼陽 撫順 北平 昌黎 西安 山城鎭 新立屯 公主嶺 黑龍 法庫
倉庫 本總行設有倉庫辦理貨物押欵
本行發行準天地名現大洋元角券及京津通用角券除在遼寧本總行營業時間隨時兌現外委託左列各商號代兌
代兌處 遼寧省城大西門裡商業銀行 遼寧省城大北關下頭福勝公

急告
泰東介紹欄啓事
敝報社今爲登廣告者諸君圖便利起見特設經濟的介紹欄以五行及十行字此二種爲標準取費極便宜願利用此欄刊登者則不勝歡迎的
● 五行欄 五號字十三字作一行 刊費 一次一元 四次二元 七次三元
● 十行欄 五號字十三字作一行 刊費 一次二元 四次四元 七次六元
半年全年長期者另議詳細請看本報泰東介紹欄即知
泰東日報社廣告部 電話八〇九三番

日濱口首相之病狀有急變模樣 昨午後復入病院

【東京四日發電】濱口首相今朝病狀、似有急變模樣、當即招其女婿等至、鈴木書記官長招江木幣原安達三相於官邸、有一似協議、

【又電】濱口首相、擬於四日午後五時入院、倘經過良好、決於五日再度施以手術、

【又電】濱口首相之容態突起不當、決於本日午後入院、預定以二星期云、

主治醫官談首相容態

【東京四日發電】濱口首相之容態、四日午后一時二十分、由主治醫鹽產博士發表如左、

自三月一日下痢時起、似有多少腸之運動異狀、比及三月廿八日、爲腸狹窄症、廿九日、用透物光線(愛克斯光線)照視之結果、於下向結腸上部、略有愈着性狹窄、爲妨止瓦斯之疏通、於前次切除接合腸部毫無障害、當即塞入消毒木綿、但其下腹部及其附近之下向結腸、均無異常狀況四月二日及三日、以行灌腸關係、消化較佳、遂有排便、現今所應注意者、即爲瓦斯之停滯、因此爲剔除此部之便着起見、決於四日午后入帝大病院、預定以二星期爲期云、

鈴木談話

【東京四日發電】關於濱口首相之容態、鈴木書記官長有如左之談話、

濱口首相以今朝感有腹痛、但容態並無何等之異狀、爲根本的治療起見、今更加入稻田博士一同診治、

英法義海軍協定 因法國追加要求 故交涉有糾紛之象

【華盛頓三日發電】爲作成英法義三國海軍協定之再修正文、而於倫敦所開之三國、專門委員會以目下爲復活祭、臨時中止、玆據美國代表達到美國國務省之情報云、該會議以法國提出追加要求故交涉非常紛糾云云、據此情報、英國於新法義協定期後、要求新艦起工尙未完成云云之義國側、自無應諾之事實、由義國之立場言、法國此等之要求、直不啻破壞新協定所規劃之兩國海軍勢力之均衡云、

俄電氣製造所倍日工作

【莫斯科二日發電】目下當地之電氣製作所供給全蘇聯之電氣機械用具、其製產率已占至四分之一、觀其如斯之積極製產者、誠以五年之計劃、欲以二年半完結、故目下各工場之勞工數、已達至一萬五千餘

日本第三次共黨檢擧事件(四) 因各地審理已告終 當局宣告解禁載登

娼窰中佐野就逮

關於搜查復活日本共產黨上部機關、及中間幹部之殘黨首領佐野博、田中淸吉等之所在、警視廳側當即與神奈川縣警察黨一致連絡、極力進行、內部偵探之結果、遂探知與該二名擬定以昭和五年四月一日午后八時半爲期、既與地方組織委員廣瀨善四郎會見於赤坂區新町三丁目一五番地、娼窰「法蘭西」之三層樓食堂、因此警視廳逮知神奈川縣警察部、從事協定逮捕、迄至伊等會見期日、前後凡開有十數回之秘密協議比及四月一日遂有赤坂表町警署由警視廳特高課上田課長以下廿五名、及神奈川縣警察部特高課冲野課長以下廿一名、全部變裝、三五一勝署署長以下十名、全員都五十六名於午后六時、咸以娼窰「法蘭西」爲目標紛紛雜入三層樓上食堂、比及八時半、廣瀨善四郎先至、次於十分鐘許佐野博亦到、二人同坐一桌方五念「田中何尙不至？」之際、南警部遂呼女待至、僞爲給錢欲出之狀、當即示以暗號、於各變之軍警一時圍住佐野、廣瀨二於核心、不圖佐野出其袴內手槍、一彈由三井巡查上衣穿過、直中於安藤巡查之右大腿部、一方廣瀨、上欲由懷中揭其短刀、特以爲時不及、適被擒取、於是佐野、廣瀨率以衆寡不敵被捕、在該二人未逮捕以前、軍警煞費苦心、玆記其簡單注意事項如左、

一、凡往逮捕之人員、應各持手槍、或短刀等、組織決死隊、

一、隊員分樓上、樓下、汽車更分爲三班、僞爲客人、注意於言語動作之愼重、

一、隊員分担逮捕之人物、樓下隊注意樓上隊之行動、一聞物器聲響、便作應援、

一、汽車隊以二輛候於飯店還處經路、特消燈後開來、各車應互注意人物番號、」

田中淸玄就逮

昭和五年七月六日警視廳特高課、探知首魁田中淸玄偕其情婦別號野村房名中本高子者移寓於千歲村祖師谷四三三番住宅、門牌標名爲「野村初」每以變裝外出、但外交一切多由中村高子辦理、故田中之外出、極不多覯、於十月十四日午后三時許、由特高課毛利係長、統率巡查十餘名、並加入澀谷署應援巡查二十名、冒暑前來、包圍田中住宅、時田中正傍中本高子之旁、手拋書本、斯々驚疲、夢中驚起、亦未暇持其護身用十二連發之手槍、僅以徒手格鬥、亦以衆寡不敵、當即與中本高子一同拘押、並收裝藏秘密書類皮鞄三個、當時並檢擧與田中相識者如左、

市外世田個谷大溪谷一〇一六番今本文吉(二十五)岩尾家貞(二六)府下練馬中外井一八九番京都大學學生西村金次郎(二五)神奈川縣橘樹郡中原町小〇八三五番京都大學學生田代文久(二六)及住所不完滿澤淸八(二七)市外千歲村祖師個谷四三三番地藤吉(二三)宮城縣二四縣谷千代(二一)

三首領之經歷

佐野博(二六)自三一五事件以來即充當共黨領袖、汚蹟甚利、與昭和三年夏於上海所逮捕之佐野學有叔侄之關係、原籍爲大分縣於中學畢業後經鹿兒島第七高等學校造士館爲欲入京都大學經濟科、比及學校當局給與入學許可時、則該氏業已入俄京列寧研究所及東洋民族共產主義大學等處、研究共產主義理論、昭和三年日本三一五事件之大檢擧、日本之共黨遂受一大彈壓、赤俄本部方面亦感有刺激、該氏當即由本部受日本共黨再新組織之秘令、於同年末將至東京、充當共黨同盟之指導昭和四年之四一六事件、以連座伏罪拘留二十九日、嗣即釋放其後更爲共產靑年同盟之主任、與機運熟悉者、田中淸玄前納晉四郎等相結合、爲中首腦部、傾以全力從事於組織之再成」

中央派定各軍黨部籌委

【南京二日下午二時電】中常會多長(二日)八時一三三四次會議、出席者葉楚傖、于右任、蔣中正、列席者邵元冲、余井塘、朱家驊、周啓剛、馬超俊、王正廷、王伯群、克興額孔祥熙邵力子、主席于右任、決議案(一)河南省黨務指導委員韓立倫辭職、遺缺以譚輔烈補充、薛廣漢另有任用、遺缺以蕭洒補充、(二)津浦鐵路特別黨部工作懈弛、毫無成績、將該黨部全部改組、另派陳廷炯、熊若顏、高嘯泉、梁炳、章烜春、爲該路黨務整理委員、(三)委派薛廣漢鄧民鐸、王光臨、梁醒黃、許健爲隴海路特別黨部籌備委員、(四)委派劉鎭堯、鹿御衆、周敦華、羅秀峰鄧佑瑞、五人爲陸軍第六十五師特別黨部籌備委員、(五)委派劉茂恩、于起光、劉藹舟、符明信、陳品青、五人爲陸軍第六十六師特別黨部籌備委員、(六)委派馮軼裝、俞濟時、項至莊、伍誠仁、宣鐵兕、黃梅興、吳寶璇、毛聖棟、九人爲國民政府警衞師特別黨部籌備委員、(七)委派蔣鋤歐、李烈鈞、胡震穎、楊謙、爲國民革命軍鐵道砲隊司令部特別黨部籌備委員、(八)通過促進地方自治及注重區鄉鎭組織與人選辦法(九)推朱委員家驊、出席下星期一中央紀念週報告、」

鹿兒島高峯噴火 降石降火黑烟濛濛 死傷者有相當多數

【鹿兒島四日發電】據三日午前十時十五分、由鹿兒島縣熊毛郡上屋久村達到鹿兒島縣廳之報告云、口江良部島、於二日午後七時二十分繼續噴火三次、同時暴發、因降石降灰宇向家及本村所部落二百餘戶之住民、分逃他處避難、死傷者雖似有相當之多數、惟以該兩部落、僻於種個島之南方十海里、交通不便、故不得知其詳、鹿兒島縣當即派遣官員、從事營救調查、又據大阪商船側所透出之消息云、由該島最高峰一千米突之高處噴出、黑烟濛濛、目下噴火仍盛云、」

冀水利會請以庚款餘額撥給興辦水利

【瀋陽電訊】河北省政府水利委員會永定河工款保管委員會、電張副司令、請代向中央行政院建設委員會計劃庚款委員會申請、將英俄庚款餘額三分之一之百分二十、撥給興辦河北水利之用、張副司令已電中央、頃接建委會主席張靜江來電、謂關于此事、國府已諭李世中調查眞情、以資救濟

魯省委發出重修孔廟募捐啓 既慰高山仰止之思 庶合古蹟保存之旨

蔣總司令張副司令發起募捐重修曲阜孔廟孔林等情、已誌本報、玆後據濟南一日快信、省政府主席韓復榘、對修築曲阜孔廟孔林、甚爲注意、日昨由曲阜來電向省政府問修理孔廟辦法、以便就近與孔族及衍聖公孔德成等有所協商、由東省政府第四十五次政務會議決由省政府電請黨軍各要人發起募捐修築孔廟、該電已擬定、於昨日(三十一日)發出、共發兩通、一致蔣總司令及張副司令、一分致戴季陶、蔣伯誠、孔祥熙、何應欽、何成濬、蔡元培、張繼、劉峙、于右任、等二十餘人、玆覓得其原電如下、(約略)查曲阜孔子林廟爲全國觀瞻之所繫、二千餘年歷經國家設官保護、撥款興修、所以重文化而垂久遠、乃上年戰事曲阜適當其衝、砲火橫飛、孔朝孔林均有損傷、過其地者、莫不覩禮器而興悲、望宮墻而致慨、亟宜設法修葺、以復舊觀、惟是工程浩大、省庫空虛、獨立重修、實有未逮、擬藉衆擎之力、廣集興修之資、鳩工庀材、早日修復、既慰高山仰止之思、庶合古蹟保存之旨、事關中邦文物、諒承贊同、除電懇蔣總司令張副司令領銜發起募捐外、擬將台銜列入通電、專此電請仰候明教、山東省政府主席、韓復渠、委員李樹春、王向榮、王芳亭、何思源、張鴻烈、張鉞劉珍年世印、

、決文官處送交中央政治會議云、

平市府將採用聯合辦公

【北平三日電】北平市長胡若愚視事後、因平市財政困難、爲縮小範圍、節省經費起見、所有市府所屬各局、將採用聯合辦公制、

外部電民政府慰問地震

【南京二日電】外部以尼京地震、特電尼政府慰問、并令

春季應用衣料及各種物品大批到齊
瑞康百貨店
地址大連奥町　電話六九五六

航空署擬辦航校

【南京二日電】航空署籌辦航空學校、已委黃玉衡負責。黃未到時由毛邦代理。」

高英運土案開審紀詳 判決已減刑 高等仍不服

—續昨—

△高英供詞　次訊高英、問、何時赴美、供、十七年五月、與妻高廖氏同往、問、廖氏回國幾次、答、三次、問、帶烟運次何時返的、答、十八年一月四日、問、何時回美、答、七月五日、問、何事回國、答、一因身子不好、一係伴送親戚、問、深光託帶孫垣的信、你知道否、答、不知道他們是在中國託帶的、問、廖氏有信告訴你否、答沒有他來信祗說回美、他的託帶行李亦未提及、問、你何時曉得帶有鴉片、答、行李被扣後海關上告訴我的、是我問稅務司、他們告訴我說內有毒物、毒物即鴉片、問、你和孫垣同往海關嗎、答、同去的、問、你何時打電報給伍公使的、答、在五日晚打的、問、打電報時你知道有鴉片否、答沒有、問、原電中有少數毒藥云云、你又何以知道內有毒藥呢、答、關告訴我後我就回去問妻子、他說行李、是姓陳的託帶的內中物不知道、問、原電中謂內人受人運動、你又何以知道你妻受人運動呢、答、因這事與國體有關、故電伍公使交涉免驗、受人運動等語、是我猜測間信中溫玉賢深光是何處人、是不是眞姓名、答、不知道後來我問廖氏、他還說是東西是姓陳的託帶、問、海關何時開看的、答、八日開看託帶的十一只、我在場、自己的三件十一才開、我不在場、問、還幾封信、你看見否、答、在美國時未給我看、問、壽南若雲你認識否、答、不認識、問、據說他們是廣東人、你怎麼不認識呢、答、在美國的差不多一百人中九十九個是廣東人、平日不常往來、問、箱件上外交部封條、領事館簽紙是你給廉氏的嗎、答、領事館中沒有外交部封條、也沒有簽紙的、我也沒有給他並且封條、沒有印究自何來實在不知、問、陳以一的信、幾時給你的、答、十七年五月三十日信中說有四人到美、知能接引上岸、每名酬洋千元、我即復函拒絕問陳以一有復信否、答、有一電報、當時即交護領事看過、問、梅先等四人何時抵美、答、六月八日、問、係上船去接引否、答、去的預備察看護照、如果是假的即行扣留、問你有信去拒絕、何以他們又來呢、答、美國到中國的信須二十餘天、我的復信未到、他們就先動身了、倘使我不拒絕、何故陳來電說他們已動身、只得來了等語、至此再訊孫垣、高英報告領事否、答、報告的說內中二人是用人、領事說查他護照對不對、後來護照是高英交護領事的、

▲高廖氏供　次傳訊高廖氏係用籐椅由二法警扶至庭上、據供二十六歲、廣東人、高英是丈夫、我於十八年九月回國、十一件行李、是保生托帶的、問、在何處遇見姓陳的、答、在廣東、問、溫玉賢、深光你認識否、答、不認識、問、你總知道行李中是烟土吧、答、不知、問、外交部封條領事館的簽紙、是你處來的是你丈夫交你的嗎、答、不知何處來的、我夫也未給、我自己的箱子上、沒有封條與簽紙、問、壽南若雲你認識否、答、不認識、問、得箱中四封信你知道否答、不知道、打開箱子的時候我也不在傍邊、(未完)

讀者快覽

—日曆—

○四月五日星期日(陰曆二月十八日庚寅)

○月令粹編

上理道要訣○玉海杜祐修纂通典成二百卷先巳奉進更於二百卷中纂成十卷目日理道要訣凡三十三篇詳古今之要酌時宜可行貞元十九年二月十八日上

書肆移市○經籍會通燕中書肆多在大明門之右及禮部門外拱宸門西花朝後三日則移於燈市每朔望幷下浣五日則移於城隍廟中、

正陽仙○道書二月十八日正陽悟傳道眞君昇仙

—氣象—

○陰後晴北西風

○各地溫度(上午十一時)

大連零下○度四　旅順零下○度八
營口一度二　鞍山一度二
遼寧○度九　開原一度○
長春○度三

—電影—

上海大戲院　乾隆遊江南
世界大戲院　一個紅蛋

—無電—

自午後○時三十分　新聞
自午後三時三十分　新聞
自午後六時十五分
一、新聞
二、三、四、日本放送曲目
五、無電體操、
六、日本料理講話
七氣象預報、

—輪船—

○出港
開往龍口—有利號(政記)
開往芝罘—永利號(政記)
開往安東—連勝號(鹿玉軒)
開往芝罘—威海衞青島—(第廿一共同丸(阿汽)

○入港
由青島—奉天丸(大汽)

—鐵路—

▲由大連開

向瓦房店(三等)上午六時五〇分
向旅順(各等)同　七時四五分
向城子疃(三等)同　八時
向長春(各等、快車)同九時
向旅順(各等)同　九時三〇分
向長春(三等)同　一〇時三分
向旅順(各等)同　一二時三五分
向瓦房店(三等)下午二時三〇分
向城子疃(三等)同　三時
向旅順(各等)同　三時四〇分
向旅順(各等)同　四時三〇分
向大石橋(三等)同　四時四〇分
向旅順(各等)同　六時二〇分
向旅順(各等)同　九時一五分
向長春(各等)同　九時三〇分
向長春(三等)同　一〇時

▼到大連

由長春(三等)上午七時
由旅順(各等)
自四月至九月　同　七時三〇分
自十月至三月　同　八時一〇分
由長春(各等)同　八時
由瓦房店(各等)同　八時二五分
由旅順(各等)同　八時四五分
由旅順(各等)同　一〇時五五分
由大石橋(三等)同　一二時二五分
由城子疃(三等)下午一時〇五分
由旅順(各等)同　二時五〇分
由長春(二、三等)同　四時五〇分
由旅順(各等)同　五時五五分
由瓦房店(三等)同　六時四五分
由城子疃(二、三等)同　七時三五分
由旅順(各等)同　七時四五分
由長春(各等)同　八時
由旅順(各等)同　九時四〇分

啓者敝行在連自設分行以來頗蒙各界惠顧專賣各種汽車新式轎車載重貨車暨各種汽車橡皮裡外帶附屬品及各種汽車漆油各色油漆布及各樣帶花舖桌油布近爲便利主顧起見特又運到雪佛蘭車之大種附屬品以上所述之貨俱係由美國直接輸入定價分外克已並設有工廠修理汽車電銲機器現有許多舊汽車廉價出售每輛金票由二百元起至九百元車欵可以分期償還恐未週知特此謹佈

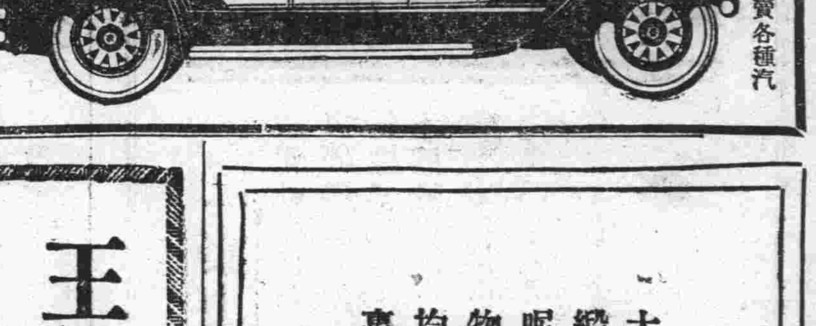

美商恒信公司啓
大連市山縣通六四番地
電話六五二七
總行、哈爾濱、分行、大連、遼寧、長春、代理處、黑龍江、海拉爾、安達站等處、

小兒科專門
池田醫院
大連市西通四五
電話六三五五番

齒科
早川醫院
院長早川高志
大連市西通九十三番地
電話三九七一番

高價收買
新舊金銀
等器各種
並白金
大連市吉野町一二
鈴木金陽堂
電話八二二六番

遼寧
華華金店總號
金銀飾品 珠寶翠鑽
中西器皿 白金鑲嵌
分號哈濱三道街　分號哈濱五道街
分號遼寧中街　分號遼寧驛前
中國電話 二八三二 三四 六九 二七 三五
日長電話 (二五〇五 三七〇六)

大連洪來興綢緞莊廣告
綈絹綯綾呢絨嗶嘰
中西雜貨無不俱備
定價劃一分外克已
浪速町三四 電話四七三九
監部通 支店 洪來永 電話五七一六
西崗子 店 洪來茂 電話七九一四

青島牛肉
小賣與素燒食堂
美味!! 美味!!
可試大嚼之青島牛肉 請玉臨嘗試必適所好
大連市連鎖商店街京極通常盤座
明治洋行 電話二二九一二
素燒食堂 明治 二二一九一

王仁眼科專門醫院
院長 王仁
地點大連市西通六十四番地
(常盤橋西廣場電車道中間)
電話六七五二番

大連協茂盛綢緞莊春季應用呢絨衣料繡花物品旅行器具均已到齊諸君惠顧無任歡迎

潮音 1931

人家的話

只要青年們的言行沈靜着現在社會上，固然少了若干紛糾，同時將來社會上，便多了許多生氣。（戴季陶）

對於讀書上耗費功夫太多的，便是殺怠，太以讀書爲裝飾的，便是欺僞。（倍根）

哲學是寫在宇宙這本大書中，總是公開着的，但是我們首先要懂得其中所寫的言語和文字，那言語便是數字，那文字便是三角形圓形，和別的幾何形，沒有牠們，我們不能知道其中的奧妙，只是在黑暗的迷路上，盲目地遊離吧了。（格利略）

平民住宅

建造的方策（續）

曹雄

房租並沒有較戰前增加，這是因爲政府補助了房主的租金所以房主仍然將房屋便宜出金一九二二年共有補助費七三、一〇〇、〇〇〇里拉共有借欵二、五〇〇、〇〇〇里拉，這是中央政府幫助人民建築住宅的情形，至於地方政府方面，則組織了建築社，合作社，和建築委員會等機關，以担負建築民房的責任。

（三）法國的住宅政策

法國大體由各地組織公共建築機關，向政府借貸建築的經費，巴黎，邦昂等處都有這種的建築機關，一九二一年里昂政府幫助人民建造了一百二十四所單家住宅，又建造六十一所普通住宅，這一百八十五所房屋的建築費，由政府借給十分之七八，利息只爲二釐半。巴黎在歐戰前，已經有建造民房的計劃，一九一三年政府決定捐助五十萬法郎建築民房，歐戰以後，政府更感覺到人民住宅問題非由政府解決不可，於是積極從事建築，一九二三建造了房屋一千六百十二間，一九一九年法國政一方面補助人民的建築費，他方面更以輕利借建費於人民。

（四）英國的住宅政策

英國有三種私人建築團體：（一）慈善團體，（二）公用社（三）基爾特，這三種私人團體，完全是慈善性質，由慈善家和實業家捐欵做基金，英政府極力獎勵各私人團體建築民房，不僅借給資本，并且免除租稅，一九〇九年中央政府明令各市積建造民房，一九一九年國會通過了一種關於建築民房的法律，其內容約有四點：（一）地方須建造適合的民房，（二）地方政府若不實行建造民房，則由中央政府強制和干涉，（三）政府借給建築資本，（四）私人建造房屋須經政府審查核准，一九二三年又通過了一種新的法律，其內容約有三點：（一）地方建造民房，每棟由中央津貼六磅（二）中央無條件的津貼各私人團體建築費，（三）地方須拆毀房，則由中央津貼一半用費，自一九二二年起至一九二三年止，共計建造了民房二十五萬棟，就中有四萬棟，是私人建造的而由中央津貼建費一千萬磅。

（五）德國的住宅政策

德國自俾斯麥做首相以來，都是行社會政策，所以德國政府幫助人民建造房屋，此任何國的政府都要更努力的，德國建造民房的政策，可分爲二（一）政府直接建造民房，而以極低廉的租金出租於人民，（二）政府補助人民建造住宅，補助的方法又可分爲四種，（一）政府借錢於房屋社，利息只爲三釐或二釐，還債期間爲五十年有時候新建的住宅，可免除十年或十年以上的租稅，（二）政府租地於人民，租期多半爲一百年或五十七年，期滿則無條件歸還政府，（三）地方政府收買土地，而以廉價賣於人民作爲建築之用，（四）有時候政府本身參加爲房屋社的股東。

以上不過隨便舉幾個國家的住宅政策來做榜樣歐洲大多數的國家都是以幫助人民建造住宅爲政府應盡之責任，而規定了各種不同的完善的住宅政策

四　總理對於建造民房的計劃

總理對於中國舊式的住宅、認爲非常的不合衛生，而力言有建造平民住宅之必要，并且規定了四個建造民房的計劃，（一）政府設大規模的工廠，製造建築的材料，使人民得以廉價購買，（二）材料製造好了，則由政府建造平民住宅，（三）房屋建造好了，還要製造各種家具，而以廉價賣於人民，（四）電燈電話自來水和熱爐等，均須由政府安設，政府所建造的民房，可分爲兩種：一爲單家的住宅一爲合住的住宅，但是，政府所建造的房屋，究竟租於人民，還是賣於人民總理卻沒有說明，只說非以謀利爲目的，關於這一點，桂崇基先生說過：「租也可，賣也可，惟在不謀利而已，」桂先生的解釋是對的，的確應當如此解釋。

五　我國應採取住宅方策

住宅對於人民的健康，有密切的關係，而人民之健康與否，國家之盛衰係之，所以我國的住宅問題，非速謀解決不可，要解決住宅問題，則非確定適當的方策不爲功，我們一方面應當秉承，總理的計劃，他方面還要取法別國的政策，依我個人的意見，我國的住宅政策，應當分爲消極的和積極的兩種，茲分別陳述如下：

（一）消極的政策：

一、禁止人民居住地窟和茅屋、

二、取締不合衛生的舊式建築、

三、限制房屋居住的人數、

（二）積極的政策：

一、政府設法獎勵私人團體築人民住宅、

二、政府須借建築費於人民利息不得超過三釐、

三、遇必要時，政府須與人民共同組織建築社或房屋建築社、

四、政府須收買土地，以廉價賣於人民作爲建築之用、

五、在可能範圍內，政府須直接建造住宅，以廉價或出租或出賣於人民、

以上各種住宅的方策，是依我個人的意見擬定的，不對的地方還望黨國賢達予以糾正和指教！最後，我覺得中國的住宅問題確是應當速謀解決的，甚望我國當軸，尤其是市政當軸，加以注意和重視！

一劑清涼散

（續）「W大夫」

明哲如弟的必深々激悟這種學理，比公然受人指摘時代落伍者的我，當然心得的多，是你既踏進這翻板底下的愛情陷阱中，完全因爲好出風頭，論調多爲一般婦女所同情，又用功在小說上，或者再有一二受小說毒的女性，因時因事，常々接近，因之引爲同調，漸々引起神秘的初戀，及至雙方感到不得自由，或家庭或輿論或其他原故，不能顧所欲顧，就到了戀愛苦悶期裡，一是牢騷——舊式婚姻之不滿——二是悲觀，社會制度之不良——三是自殺——消積了卻人生之煩惱——殊不知倆々未必眞同調直知已知心，不論怎樣彼此相愛，說不盡曲意纏綿，但放手半年，不通音問，不通欵曲，所謂知心，所謂同情，恐就丟向九霄外了！人生若打不開這種悶葫蘆，那就是呆子，可是富於情感，愛讀小說的，不論那一個都是少用理智，多用感情，那麼他的苦悶還不算他罪有應得麼？他的悽楚造作的呀！

明哲的愛弟！總願你凡事退一步想，你總當看明白甚麼是人生的眞意，或說甚麼是人生，人生未必是行過苦惱之路不可的，固然人生是煩惱所結的果子，可是咎由自取，人生不是必定經過戀愛的途程，只看自已的環境，而行最後之希望。

愛弟分清了社交與戀愛，在你我說滿有社交的程庭，而無戀愛的資格，因你已有妻了，若沒有之中強求，那就徒自苦惱，更無以善其後，重婚？離婚？受法律的裁判，或受道德之懲罰？或良心之自責？你既平常高呼女權平等，你那能忍心離開舊式妻子，使她無自立之地位，能力終於餓死或也自殺，因不得自由，就弄了鬼鬼祟祟，接吻啦，擁抱啦，那種々苟且行爲既不能暢所欲爲，精神苦惱，對此事抱悲觀，這決不是小兄杜撰，

親愛的弟弟！願你臨崖勒馬，早些擺脫，不然胡地胡天，就無所底止，那就大而恐了，這就是你致病的大原因，病源若對請你按方煎服，這地道藥材否則另請高明，再尋國手罷！

「藥方」對於早有戀人，「忍分離一刀割斷」！多用理智少用感情，明白道破己身的不得已，對方暈悟後，定能深々感激，從今後定志永不看一些哀艷言情小說，永不與任何女學生接觸，因你要稍加體恤她而誤用情，情深處就不易擺脫了！請你對工作上多加勞苦，下班後拿起拍子，穿上運動鞋，打他幾個回合的網球，休息的時候，你要刻苦的研究宗教因爲你清夜捫心，自有天良，發現。又因爲神是無所不在的，初時你覺得不進斗，過三個月後本大夫敢下全保，保你戀魔消盡，老弟！你先吃服藥試々罷！

（完）

巧誤寃緣（四）

趙惠風

李瑞香假裝將針黹包袱裹成小包兒，暗將給陳春齡的信，藏在袖管裡，未到陳家，正遇見陳春齡由學堂回家，兩相見面，無非你看我望，難得公然說明心內事，略說幾句見面的平常話，李瑞香一面向陳嬸娘說針黹爲由，趁着人未見當空兒，便將那封信遞與陳春齡，這時李瑞香，臉上緋紅，急忙轉身向着陳大嬸娘說，在家時忘了一宗要緊的事，立時提着針黹小包，走家去了，而陳春齡折書一看，從頭至尾，翻環的看，不覺喜上眉梢，正從心頭所願，喜樂非常，從來君子好逑，難得自找，若得這個佳人配偶，今生大大有餘幸的，忽一轉想，那李成強老頭子，是個嫌貧敵富的人，聽說有一樣對多人一提起家道，就比不上他，咱這家道，九牛比不上他一毛若是煩人提親，不但不成，反要惹他生氣，倒弄個無趣，思度多時，又轉念，李瑞香言詞懇切，而李成強愛女如寶珠一般，若是煩人提親到他家，李成強雖不樂意，瑞香樂意，一定能成的，李成強也許從權的，不可自誤呀，反覆思之，煩媒人還得由父母主持的，豈可自己張羅，便向他娘說，現在吾只哥兒一人，若有媒的，不可挖窗采葉，有與作親的就妥，萬不可含忽，孩兒奮志讀書，將來無可限量，若像李瑞香那女子的人，便可成得親呀，莫如託個人，提々親去，成不成算不什麼，他娘一聽，說你這孩子，說的很有理，的但是像李瑞香那女子，很難找的，若是託人向李成強提親，他家有錢，咱家窮，就是做夢，也夢不成的，不必妄想啦，你好好念書，後來成人，不患得好媳婦呀，陳春齡一聽，他娘的話，說得句句是理，但是若棄置不煩人提親，豈不辜負了李瑞香一片好心，想罷多時，說道，娘呀，咱託個人提々試驗試驗如不成，歸罷，也算不什麼，爲提親不成，是常有的，不必爲難，他母親一聽，陳春齡奔親很切，當娘愛兒子，多々順從兒子的心多有的減便說道可以行的，明天託託西街張媽々，去提々試々，他娘兒倆人，核計完了，睡去，次晨天光大亮，用完早餐，

（未完）

隨便談談

（桐）

青年們，請你利用發牢騷把不平的時間來注注你的學識與經驗，從來沒有炭，水十足的機車會停着不爲人駕用的。

× × ×

三兩月的傳習所，一年多的講習所，你不要小看牠因爲那雖然不是高造深就的場所，然而爲着你的飯碗問題我想滿可解決，緣着謀生不止一方，藝與能會得愈多，飯碗問題愈易解決。

× × ×

假使你服着西裝歪戴着帽子，搭拉着皮鞋，在大街閒蹓，總會有人來說你是什麼「浪漫派」，可是你要穿着中國的便服，略々輕佻一些或者把鈕扣略忘扣幾個，聽吧，總有人來說，你是街留或者是烟鬼。

× × ×

「風頭」到底是什麼？據一般的譏誚人者的口氣尋味，彷彿是胸中空々如也，而偏要出來斡旋或操辦某種事業似的（？）、然而倘都要像這樣評論下去，我想連略有把握者，也不敢出來見世，那沒社會的一切的事業與夫公共的利益，當教誰來創辦呢？，所以我說那人家出風頭者，大多半是長首畏尾的人們。

× × ×

（未完）

死的勝利

意大利　著　王守鏡 譯

（四一）

「別怕，喬治，沒有什麼，我已經懷孕了，強烈的香氣使我惡心，現在病已去了，現在我已經好了，

「我們回到家裡去嗎，」

「不。讓我們留在花園裡，讓我們坐下來吧。」

他們坐在葡萄欄下，一張舊石橙的上面，看到小孩的一副蒼白的沈思的神氣，喬治從迷惘中喚醒了他，

「留克納呀」！

小孩把沈重的頭，靠在他母親的膝上。他同荣藜葉柄一樣脆弱，他兩肩正直地抬他的頭，似乎很困難。皮膚是這般透明，所以血脈如繪的青絹絲般，分明可辨，髮是這般棕色殆與白一樣了。他閒靜而潤澤的若羊樣的眼，在長的綺麗的睫毛之下，現着灰白的碧瞳。」，他母親安撫他，她緊閉二唇，抑制啜泣。但二行清淚湧了上來，由二頰流下。

「唉，克里斯丁呀！」

她的哥哥的籠着熱情的調子，只激增了她的感動。另外的情淚再湧上來，由二頰流下。

「你聽，喬治！我永不曾渴求什麼，我時常承受任何事物，我時常安命守己，我永不曾怨人尤天——永不反抗。你知道那個，喬治。但現是這樣——現在是這樣——嗚——甚而不能在我兒子身上找到一些安慰呀！」

她用一種失望的聲調，含着眼淚說着。

「嗚——喬治，你聽，你聽這是怎樣一回事。他不說話，不笑，也不玩，他永不快樂，他永不做別的小孩所做的事。他似乎很愛我，甚至於崇拜我。他永不離開我的身側，永不。嗚我開始相信他只靠我的呼吸而生存。嗚！喬治呀！假使我來告訴你某種悠遠，悠遠的似乎無窮盡的時日啊。我近窗畔作工，我舉起目來，我遇着他在注視我，注視我的目光。這是一種慢性的痛苦，一種責罰。我所不能描摹的。我覺得我的血一滴一滴從我心房落下來。」

她中斷了，被痛苦塞抑了。她抹乾清淚，繼續說道：

「假使至少，我現在所懷孕的是生了出來，我不願說她是美，而寧願說他是康健的好。假使，這一次，上帝能來幫我的忙呀！」

她變成靜默了，傾耳聆聽了，似乎在她腹中所懷的新生命的顫動裡，

（未完）

大連著名商店紹介

東京大藏金庫本店

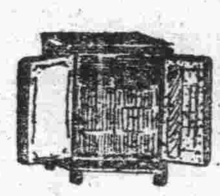

創業五十週年紀念　大英斷減價　二十個年火險

營業科目

眞影奉安庫　鋼鐵製金庫　輕量書類鉄庫　片篤式鋼鉄　金庫金錢登　錄器特許手　提金庫　防火鉄扇

金庫修理改塗之絕好期　鑑社此次特派技師工匠來連現在滯留中

地方特約代理處　（旅順）橋本新中　（奉天）析木洋行　（長春）天野商店　（鞍山）野毛商會　（鐵嶺）橋本洋行　（吉林）天野商店

（滿蒙山東總代理店）大連市山縣通　明治商會　電話（呂）三四五四番

柳屋

歐美雜貨　旅行用具

大連連鎖商店街銀座角　電二二二一　四三七五番

國際觀光局廣告

本局創自民國元年專辦旅行事業發賣各路車票船票信用卓著久爲中外旅行家所贊許今後無論個人或團體旅行之時務請到局接洽便利常恐未週知特此佈告

萬國車船售票（國際觀光局）

分局所在地

北平、天津、青島、上海、安東、撫順、東京、滿州里、橫濱、名古屋、京都、大阪、神戶、下關、台灣、京城、釜山其他世界各大都市均有代理店或出張所

大連伊勢町　電話五五五四、四七三三
營口南本街　電話一三七八
奉天車站前　電話一九一四
長春日本橋通　電話一三九三
哈爾濱東站街　電話四七八八

（營業科目）發賣車票船票　發行旅行支票　承辦團體旅行　預定艙位睡舖　旅行傷害保險　刊行旅行雜誌　介紹各地旅館　代賣旅行圖書　代製旅行日程　其他務旅行業

凡關於旅行之事無論購買車票船票或預定艙位睡舖各地分局均能代辦便利非常並不取扣用深望中國紳商各界群起利用敝局不勝歡迎

坂本商店

營業科目

工業用火發類　獵槍及獵具各種　手槍並氣槍　附屬品俱全　「列撒克洛斯」駱駝毛製調帶「珈拍特」　「發雅巴製」高級皮包各種

大連市浪速町一二六　坂本商店　電話四七四五、三五七六、七五五五番

（出張所）哈爾濱中國街一二六番　電話四四七三番

佐藤電氣商會

電燈器具販賣　電鈴電燈工事包辦

大連伊勢町（浪速町角）　電話六七六七、七〇三九番

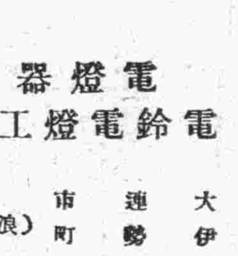

村谷洋行

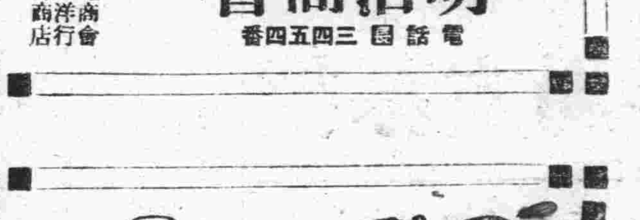

理化學器械　醫療器機　度量衡器　玻璃

大連市浪速町一丁目　電話五六三五番　振替大連三九七〇番

水上洋行

製作　修理　販賣

世界各國度量衡器　測勘製圖用機器　理化學用計量器

大連市惠比須町五十八番地　電話大連六九四一番　振替大連二四七二番

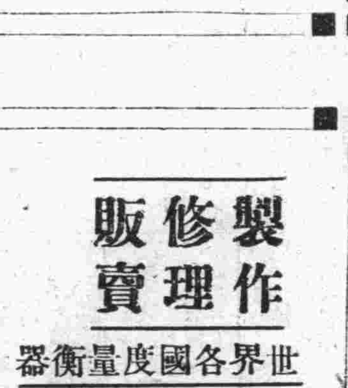

松島商店

大連市山縣通一四九番地　電話代表五一八六、五七七六

玻璃、鏡各種、衛生陶器、磁碍類、鉛板、水道材料、油紙各種、

支店　哈爾濱埠頭區　出張所　奉天八幡町

泰東日報　各地通訊

遼省籌辦民選近訊
展限造送名冊
各縣統限本月四日造齊送省
倘再行逾期即不能參加選舉

【瀋陽】國議代表選舉、遼寧方面、前曾變更日程、並蒙省當局及總事務所核准施行在案、連日民廳內之選舉事務所、正在趕辦審查名冊工作、計各縣已呈送到所之選舉人名冊、有瀋陽、海城、遼中、遼陽、等二十餘縣、其未呈送者、尚居大半、總監督陳文學氏、因亟待編製總冊公布、俾着手投票選舉、但按諸新變更之日程規定、各縣須於三十一日以前、一律呈送名冊到省、刻已逾期、且未呈送者、又多爲邊遠縣區、以是不得不略予展緩、聞昨日（二日）、陳氏曾轉簽呈於臧主席、請准展期至四月四日、原呈如下、

○……選舉監督分別呈電……○

爲簽請事。窃查各縣此次辦理民會選舉。前經職所變更日程。簽蒙鈞座核准。並通電各縣遵辦在案。復查各地方選舉監督。應造各團體冊籍。原限於三月三十一日以前呈送審核現已逾期。而送到者。僅止二十餘縣。限期攸關。勢難久候。玆爲愼重民選起見。擬再通電未送各縣。略予展緩。將前項應選各團冊籍。限於本月四日以前送所。以憑審定資格。製成總冊。分發公告。倘再逾期。即不能參加選舉。並不准開支經費。以免貽誤。而示限制。是否有當？理合簽請鑒核示遵。謹簽呈省政府主席臧。國民會議代表選舉。遼寧總監督陳文學謹呈　四月二日。

上項簽呈於昨日下午一時送達省政府。經臧式毅閱後。即親批「准如擬辦理」字樣。發還該事務所。該所當於四時許。向各複選監督拍出急電飭遵。原文如後。

各縣選舉監督覽。馬電計達。該縣地方各團體。總監督已否依照新法。改組完峻。應造冊籍原限三月三十一日以前呈送。現已逾限。未據送到。玆爲愼重民選起見。特再略予展限。所有該縣各團體。如已依法改組。務於本月四日以前。將應造冊籍送所審核。倘再逾期。雖據送到。槪不審核補入。即不能參加選舉。並不准開支經費。除分電外。合電遵照選舉。冬（二日）印。

○……改組造冊純屬二事……○

又訊。選舉事務所昨（二日）復據莊河監督來電。請示該縣商會改組不合法。是否照送名冊？當由該所指導組覆電答覆。謂法團改組。與造冊純屬二事。不能混談。玆覓錄往返電文如左、

▲來電。——總選舉監督鑒。職縣城商會改組已竣。惟該會會員。雜貨同業公會代表未參加選舉。並據該代表等控該會選舉違法各點。請求另選等情。業經飭查。現正飭造民會選舉團體冊籍。可否仍令該會造送？抑應除外？再據該代表請示。中西醫師。應否加入商會爲會員。當選職員？謹電轉請一併示遵爲禱。莊河縣選舉監督王純嘏叩（一日）印。

▲覆電。——莊河王縣長。東電悉。查改組商會。與造送選冊。純屬二事不能混爲一談。該縣商會既已改組完峻、如業經主管官所認爲合法。自可造送選冊。否則當然除外。又醫師一欵、係屬自由職業團體。選舉施行法第六條。已有明文規定。不能加入商會。仰即遵照。總監督多（二日）印。

○……黨員名冊黨部審查……○

又該所奉到京總事務所感電一通。請各地黨員名冊。中央已決定交黨部審查。該所除抄電通令各縣遵照外。並於昨日公函省黨部知照。覓錄總所原電如下

國民會議代表。遼寧選舉總監督鑒。查黨員名冊。經中央決定、由各省市黨部審查。不必造送選舉事務所。仰即知照。並轉飭遵照。總事務所感印。

○……已送名冊審竣八縣……○

記者昨曾晤該所總務組組長林文奎氏。即以連日審核名冊經過據談。各縣已送到之名冊。雖已達二十縣之多。但因每縣恒在七八巨冊。人名約在數千名。而審核上又須力加仔細。故頗費時間。計截止本日（即昨日）審竣者只八縣耳。敝所爲求總名冊早日公布起見。已將審竣者隨時發交印字局排印。俾期敏速。記者復詢及審核方法。林答。均按中央頒布之各團體組織法。詳查其資格。年歲。而加以去留。林氏言訖、並出名冊一本、示記者、內容悉爲印成之表格照填者。冊首標明某省某縣某區村會選舉人名冊。內列（一）選舉人姓名。（二）年齡。（三）籍貫。（四）住所。（五）從事該界職業年限。（六）有無爲他團體會員。（七）擇定在何團體投票。但云該所覆印總冊時。則不列如是詳。只書姓名。每行五名。請即照此印法。亦須十餘大本。又該所已定於本月八日公布選舉人名總冊云云。

○……團體冊籍記載須知……○

遼國民會議選舉總監督。前（一日）日電飭各縣。呈報團體冊籍。應載明立案機關名稱。原電如下。各縣縣長。案據東豐縣長兼國民會議代表選舉監督王瀛傑卅電稱。查選舉施行法第七條規定。應造選之各團體冊籍。奉電以依照新法組織或改組完成者爲限。所有職縣各團體。均係依照新法改組成立。業經呈報。尚未奉令核准。惟其案立機關。及立案年月日造具冊籍。應如何記載。謹電請示遵等情。查該縣造送各團體冊籍時。關于立案機關一項。現雖尚未奉令核准。亦應載明立案之機關名稱。如農會則專農礦廳。教育會則爲教育廳。至立案年月一項。應暫照呈請立案年月塡寫。以便審核。除電覆並呈咨及通電各縣一體知照外。合電知照。總監督東印。（曜）

社會童子軍　開始教練

【瀋陽】大南門裡基督教青年會少年部所組織之社會童子軍。諸事早已就緒。據最近調查。現已前往報名者。已有四十餘人。聞青年會聘定遼寧童子軍司令夏雲浦君爲青年會童子軍教練主任。定於本月五日（星期日）上午八時。在青年會東大廳。開始教練云。（曜）

遼省造林運動
講演會已開始
自三日起排日在各處舉行
所聘主講人員均農林專家

【瀋陽】遼寧省農礦廳。發起聯合省城各機關各學校及各團體。舉行造林運動。已籌備多日。今日（三日）爲實行之第一日。除晝間各學校分組出發各街市。講演造林之利益。並派童子軍滿街散發傳單外。並定今晚六時。籌備委員會假城內青年會。舉行公開講演。昨該會已向各界發出入場券數千張。屆時必有一番盛況。至於主講人員。籌備會先期均已聘定九人。悉爲各大學教授如農林博士賈成章。農學博士柳國明。林學博士王毓璜。農學士安集之。農夏德甫。林學士葉奇峰。林學士徐承鎔。林學士許家基。林學士韓宗永等。講演題目。不外對於森林與民生諸問題。聞該會定明（四日）假教育會。五日假商會各會場均於每晚六時至九時開以上諸項講演大會。該會於每日講演時。並有種種餘興。歌舞音樂新劇魔術等。以增來會聽講者之樂趣云。（曜）

廳令各縣　舉辦聯莊會

【瀋陽】民政廳與清鄉總局。現通令各縣。地方官與公安局長。謂各屬地方。自去冬以來。胡匪紛起。雖經剿辦。終未肅清。當此春融。青黃不接。恐匪患復熾。各鄉村之村長。均已選舉有人。關於村政。與防匪事宜。均須進行。況各處公安分隊。春融後均已裁撤。地方防務空虛。仰督飭各村長。迅即舉辦聯莊會團。無事則保衛地面。遇匪則合力會剿。服裝器械。均由各村自備。以保地方之治安云。（正）

擴大拒毒宣傳
東北三省舉行聯合大會
定於本月二十三四兩日在瀋陽舉行
伍連德鴉片公賣說之反感

【瀋陽】遼寧拒毒聯合會。爲擴大宣傳拒毒起見定本月二十三四兩日。聯合遼吉黑三省法團。開東北拒毒聯合大會。其公函定今（四日）日發出。茲錄其原文如次。逕啓者。茲查鴉片禍國。百有餘年。辱國戕種。言之痛心。不意邇來竟有伍連德博士。提議採用鴉片公賣制度。遙聞之下。驚異萬狀。敝會有鑒於此。特擬於本月二十三四兩日。開東北拒毒聯合大會。久仰貴會熱心拒毒。關懷國家。特此函請屆時派員出席。共策進行拒毒工作。俾毒物早日肅清云云。（暉）

市長籌辦　衛生聯運大會

【瀋陽】瀋陽市長李法權。現以時屆春令。公共衛生亟關重要。特訂期召開衛生運動聯合大會。以資喚導市民衛生興趣。昨特通函各機關各法團。請於四日派員蒞所。討論進行。覓錄原函如次。逕啓者。查現屆春融。公共衛生。極特提倡。敝所爲啓導市民衛生起見。發起衛生運動聯合大會。藉廣宣傳。素念貴會熱心公共衛生。對於此舉。諒表贊同。茲訂於本月四日午前十一時。在敝所開會。討論進行辦法。相應函請屆時派員蒞會。藉襄盛舉。實級公誼。（暉）

中俄戰役後
滿洲里沿邊調查記
追溯我國失敗之經過
東北宿將成逸風筆記（五）

二十日早二時。司令梁忠甲率奉督辦電示。扎蘭諾爾。及煤窰等處。已經失守後方援隊。恐於最短時間碍難赴援。令繞道大來湖自相機處理。梁司令遂即於三時集合軍隊。退却。附魏長林率騎兵連爲先兵。以令五十一團爲前衞。由少將旅四十三團爲本隊三十八團爲後衞。循鐵道經八里木向東轉繞東南山口奔大來湖方向行進奈煤窰早爲赤軍所佔據。於各山嶺陳兵佈陣以待。迨魏旅附率騎兵出東山口轉繞至南山口時。時已七時左右。赤軍即行以機槍砲火猛力攻擊。並乘空際有飛機投擲炸彈。同時東山南山及八里木南山俄軍均以機關槍向我方掃射。我方以軍力不敵。且躲避以避難商民多在內。情難置諸不顧。乃分兵據北山西山滿街內壕塹處。無如旭日早行東昇。赤軍砲火射施。更較準確。加以空際飛機威迫。炸彈頻擲。我軍實難抗拒。致行潰散。幸王團長爾瞻。率兵百餘誓死拒守東山陣地。抗拒敵軍。我始退街內固守是時梁司令以悍敵在前。彈藥餘存無幾。而後方又無援助。知大勢已去。雖免强行街市戰。不惜爲國殞身。然亦徒致商民。飽受塗炭。萬不得已。始准日領要求。退入日領事署。聽候該領事出爲緩衝。當時除司令人日署有處長劉慕飛參謀長李樂三徐軍械官孫副官長五十一團高團長。嗣後有四十三團長王永盛。經衆官佐協議。爲保全全市商民生命財產起見。許日領要求。准于繳械。當以赤軍進街後不准搶掠財貨與傷害商民及俘虜官佐士兵等生命爲主要條件。約逾一小時後。由日領親赴四十八里小站。赤軍司令部議安。該日午後三句鐘時。十五旅殘餘官佐士兵。均集於該街東花園海關門前等處。梁司令含淚告以不得不繳械原因。聽者都爲淚下。赤軍五點鐘時進街收納各種器械及一切軍用物品。並拘禁被俘之官佐士兵。於東大營院內及地包監獄等處。梁司令及隨員等亦均被分別監視。當五時前。士兵有知將確被繳械。爲免被虜計者。因潛逃街市搶掠便衣靴鞋等物。市面一部爲之混亂。而四道街路北之市房及戲園子共約房屋三四十間。竟於彼時焚毀。究係潰兵故意縱火。或爲敵人乘機滋禍。實無從查考。總計此次戰爭。我方官佐士兵於陣地傷亡者。早達五六百名。事後因傷致死者亦不下百餘名。而二十日早因退却遇敵傷亡官兵。又有千餘名之衆。先後傷亡官兵計共二千餘人。終以敵衆我寡。兵乏增援。而繳械投誠。遺國家千古之羞。實屬令人嘆息不止者也。查二十日退却之官佐士兵其間乘隙圖逃者事後。據大來湖獵魚者來街聲稱。有三十八團趙營長司令部祁副官及各團下級官十數員相繼東去後又有騎步兵兩三次經過該處約百餘名。不幸係十五旅部屬。抑或係煤窰十七旅之部屬。因漁人不識隊號無從斷定。當十七日滿洲里方面。與俄人戰鬥之時。扎蘭諾爾煤窰之駐軍十七旅亦於該日早同時與敵開火。激戰一晝夜之久迨至十八日。十時因援軍無望。衆寡不敵。更衆六團々長何全退走。致將該處失守。傷亡官兵約千五六百名之多。旅長韓光第竟於此役殞軀報國。團長張季英。因士兵傷亡過多。又兼旅長陣亡。知大勢已去。乃自戕身死。其十四團團長亦未幾遭險陣亡。其餘團附副官連排長相繼陣亡者復達二百餘名之多。

▲赤軍佔領滿站情況

（一）赤旗高揭　赤軍甫入市街。所有俄國僑民。均一律懸掛早經製就之紅旗。表示歡迎。赤軍現有紅旗招展者。則極力保護。其無旗之房屋。均被佔據。查此項紅旗。爲數頗多。當非一時所能趕製者。而我國警察事前竟毫無查覺。其疏心地方行政之情形。據此可以例其他也。

（二）領署托生　當赤軍未入街時。當地各界首領及自衛爲重要人物均行先後入日本領事署。乞爲保護生命者大有人在。其保護費用。權爲托庇者之身分大小輕重而定。每日每小時有百元十元五十元不等。最堪痛恨者。該各要人于廿日遁入日署求生。本意不啻身入桃源。孰知於翌日午後五鐘時即全體被驅逐而出。不止仍然無依。而官囊所積。反均繫扣告罄。嗚呼負國民先知先覺之責者。行爲竟如此。求國不亡。尙可得耶。查赤軍進街後即於車站。設立檢查處。搜捕軍警。檢查行人。任意逮捕國人。除明悉俄情。向俄軍司令部交涉。有少數得被釋放者外。餘均押諸監獄。苛遇虐待。且多被絡續送往俄國。其或因苛待殺生者。當不乏人。唯以俄軍嚴防嚴秘。無由詳細調查。

兩法團健全組織
遼省農會　選出理事監事
瀋教育會　依法改組完畢

【瀋陽】遼寧省農會。二日假省商會禮堂。選舉理事監事及評議。該會原定選舉時間爲上午九時。嗣因某種關係。改於下午三時舉行。到省府監視員趙毅第。農礦廳監視員邊漢杰。前會長閻模楷葉奇峰。及瀋海岫岩等四十八縣農會代表五十餘人。會場佈置。與商會選舉時同。及時開會。行禮如儀。首由該會前會長閻模楷致開會詞。大意謂今日選舉。蒙省府農礦廳派員監視。省會公安局到場維持秩序。及各界來賓蒞臨參觀。實深榮幸。查農會組織。在東北爲創舉。與其他法團不同。望諸君選舉時。務擇有力人才。以爲將來會務發展之計等語。繼由省府監視員趙毅第。農礦廳監視員邊漢杰致訓詞。趙以注意東北特產爲詞。邊則以鞏固團體相勉勵。兩氏訓詞畢。即始由各代表投票選舉理事臨事評議員。繼由各理事選舉常務理事。六時許始竣事。玆將當選各員名單錄後。常務理事一人。閻模楷。理事七人。閻模楷、葉奇峰。盛中山。劉寶恩。吳裕泰。陳桂森。康季封。候補理事三人。孫季英。趙伯英。梅模英。監事三人。于津。劉起元。紀德峻。候補監事二人。許文彬。石新三。議員九人。張明瑞。楊尉森。王臣。張之言。劉錦堂。姚清泉。董樹荃。王議。孫殿候。（曜）

【瀋陽】當此瀋市教育會。因黨派紛爭。結果釀成軒然大波。遇々難產出時期。乃不圖縣政教育會。竟能依法組織成立。且平靜選出幹事。及常務幹事。於日前（一日）呈報縣政府。縣府業於昨（二日）轉請省教育廳立案矣。同屬教育界人。二者相較。竟判若霄壤。記者選稿至此。不禁爲市教界放聲一哭也。玆探聞該會成立經過如下。此次瀋陽縣教育會之改組。係完全根據於中央頒布之縣教育會組織法辦理。由各區教育會過半數以上之同意。擬定會章。內定計分六章。全文共二十八條。（一）總則。（二）會員。（三）職員。（四）會議。（五）經費。（六）附則。原章全文過長。不備錄。聞該會在會章通過會員大會後。即組織選舉籌備委員會。於上月三十一日在大南關鮑家胡同新會址。正式選舉候補人。常務幹事一、候補幹事二人。投票人。均各區教育會代表二十一人出席。屆時並請有主管機關派員蒞場監選。極爲鄭重。其當選人姓名如下。常務幹事王振聲。幹事王振聲。李慶書。佟培祺。郭迺文。白瑞章。崔顯敏。咸紹先。（候補二人）此外有選舉權與被選舉權之各區教育會幹事。常務幹事。代表姓名。亦覓錄如後。「第一區」——常務幹事佟培祺。佟大同。萬鶴。郭鳴勳。宋沛然。「代表」李慶書。佟培祺。「第二區」——常務幹事夏儒新。幹事夏儒新。馬士魁。陶奎元。高文超。劉德勛。「代表」韓鏡賢。卞鼎昌。「第三」——常務幹事田玉璽。幹事田玉璽。安國興。常克堯。沈慶穆。董連科。「代表」那德育。劉廷魁。「第四區」——常務幹事鄭廣文。幹事鄭廣文。王忠恕。程雲波。李廣盛。喻佐賓。「代表」梅毓荃。郭迺文。「第五區」——常務幹事譚寶珍。幹事譚寶珍。馬嵐山。楊德榮。薛廣維。李德信。「代表」楊德榮。譚貴珍。「第六區」——常務幹事董如九。幹事董如九。崔顯敏。郭寶奉。白瑞璋。雷振名。「代表」白瑞璋。崔顯敏。「第七區」——常務幹事趙成志。幹事趙成志。蔣殿揚。郎受益。王印安。唐寶莉。「代表」盧積仁。薩德宣。「第八區」——常務幹事王振聲。「幹事」王振聲。金麟天。陳世昌。咸紹先。孫大猷。「代表」王振聲。咸紹先。

法院爲結束葉案
傳張麗卿到瀋
下星期可一次審理
二日宣讀審訊筆錄

【瀋陽】葉翼熊殺人未遂。不服地方法院判決。經葉上訴高等法院。在第二庭公開審理等情已誌前報。法庭爲應被告之請求。於昨（二日）午特自看守所將葉提出到庭。由書記官宣讀該日審訊之筆錄。宣讀畢。即行退庭葉仍收押。聞該廳下次決定傳被害人張王麗卿來瀋對質。以便宣判。現已去函哈埠。如能得信即來。則在下星期內可到瀋。即行正式開審。又前刑庭爲被告者指定之律師于作賓。將由被告改爲委任云。（暉）

東北省有鐵路機危
吉海路已瀕破產
無從開源祇可節流入手
歸併瀋海之議現已罷論

【吉林】吉林省財政、自民十三年榮厚長財廳任內。大加整理之後。省庫漸見充裕。收支相抵。常有盈餘。吉海鐵路以及自來水道之建設。均賴歷年省庫積存所辦。四五年前。吉省財政預算。收入項下不過在一千四五百萬元之間。昨年度竟增至二千萬元以上。因此預算改訂以十九年度言。歲出項下。爲兩千六百七十三萬餘元。然其中軍事費佔兩千一百四三十萬餘元。殆居全部五分之四。自裁釐實行。舉辦新稅。預計收入項下短絀甚鉅。故收支兩方不能不統籌籌劃。上月瀋陽召集北方各省財政會議。因裁釐後。抵補困難。不得已乃議決厲行減政。同時將各省及各廳處經常費預算標準核定並經張副司令審飭遵照。初傳四月一日實行。吉林列二等省分。舊時預算。均視此爲多。例如民政廳。

舊有預算

爲十萬元。今須減去四萬元。無論當局有何妙腕。萬難應心順手。目下各廳處正準備裁員與減薪。空氣至緊張。其中建設廳因水道捐煩擾苛細、病民累商。經省府議決取消建設的欵。去其泰牛。有歸併農礦廳之議。大約新預算實行期。當在二十年度開始時也。總之裁釐之後。一

各種經費

無一不減。吉海鐵路每月經費爲十三萬五千元。計減四萬五千元。張作相飭令減爲九萬元。李銘書總辦。因核減太鉅。無法進行。乃向主席建議與瀋海路歸併。既省經費。且便統一。本人甕願局位。促成其事云。

犧牲總辦

日來盛傳吉瀋歸併之請即由張主席以吉海爲省庫所建。並爲本人治吉期間多年心血之結晶。不表同意。此議乃罷。

第一批裁員

李總辦不得已乃遵令裁員減薪。預計裁員二百十四名。其第一批屬工務總務兩部。昨已發表。計爲劉駿生。戴賡宇等四十二名。會計。車務。警務各部。日內亦即發表。倘有地位較高。礙於情面者。則諷令自辭。亦有四五十人之多云。

第二批裁員

吉海路第一批裁員。剛才過去。第二批裁員昨又發表。該局會計秘書二員自動請假核准。總稽查裁去。計總務處編查課併入文書課。以成世杰爲文書課長。車務處車務處課裁撤機務段務二課。併爲機械課。營業運輸二課併爲運輸課。計此次裁去課長課員辦事員暨錄事等共一百餘名。今明發表第三批。聞共須裁去二百數十名。近來在職人員。恐慌萬狀。無一不存五日京兆之心云。

甘蔗販賠累叫苦

【營口】吾華東南隅。產蔗特區。每至河開。則由輪船載販運。洎今遼河凍解。來之滿載而入。街頭巷尾。目皆是。但因供過於求。價值高廉。一顆僅率小洋六七元。尙低落不已。販客因賠累過鉅。皆唏噓吁嗟。叫苦不置云。

泰東紹介欄

爲登廣告者各位便利計特設五行及十行此二種廣告欄取費極廉如利用左列欄登者希速來接談

◎五行欄　五號字十三行作一　刊費一次一元　四次二元　七次三元

◎十行欄　五號字十三行作一　刊費一次二元　四次四元　七次六元

●求事廣告半價　●姓名在社者加三成　●不出名者倍價

創刊者到　廣告部　電話八〇九三番

醫生及藥種

醫院　大陸醫院　花柳諸病症內外科　設備完備入院隨意　西崗子　電八九六三

臭虫　ゼット發賣處　驅除之最新劑　日本賣藥會社

補藥　生殖靈大批到連　顧購諸君希勿失此良好機會　長壽公司　大連浪速町七二

氣短　全身麻痺　包治靈藥一星期見効　近江町三七　白馬號

雜件

鐘表　唱機　眼鏡　寶石　特請技師精工修理鐘表唱機　愼昌公司　大連浪速町　電四三九六

太陽　金星牌啤酒　牌膠皮靴鞋販賣　盛進商行　大連山縣通一四一番地　電話五四七七番

接生　使產婦不覺苦惱而安穩生產必需　盛田愛生助產園　電話三二三七　紅葉町六番地　話通知即至

啤酒　金星牌啤酒及太陽牌膠皮靴鞋販賣　盛進商行　大連山縣通一四一番地　電話五四七七番

酒舖　白蘭地　糯米酒　惟斯忌　葡萄酒　各種俱全　大宗批發價格外便宜　福順洋行　大連若狹町　電話三五七〇

茶莊　今從杭州到來大宗茶葉味道清幽純粹　國產購者從速　源盛德　大連奧町　電六七一一

蔘精　朝鮮總督府官製　持田順天堂　浪速町　電三二〇九

看板　專做金漆匾美術看板銅字匾雕刻油畫等家具一切工程　中山板店　大連榮町　電二二四八八

運動　運動服衣帽足球皮鞋籃球甲鞋丸運動應用之品無不齊備　禹記　西崗久壽街　電七五三七

寫眞　機關金購買迅速　機械器具修理　常盤精工舍　大連市西通常盤橋　電話三三六四番

出版及印刷

膽寫　版權人無不稱揚　明瞭逐速油印　小林又七支店　大山通　電話四四四二番

牛奶　新鮮滋養牛乳　大連牛乳株式會社　電話四五三七番

聲明

印刷　本號開設歷有年矣而設備鉛印石印繪所用之表冊並精印各樣美術名片均已俱全工精料實早蒙顧客歡迎凡惠顧者皆知言不虛矣　營口永世街　維憲山房啓

介紹　良醫　啓者敝人張士閣五年在營口懸壺行醫多年凡患沉疴者經敝人治療而回春無數今歲仍在營和利設診斷所門診出診施病家隨便恐其不知特爲介紹耳　營口西街　王祝三　李溥浦　呂錫瑞　公啓

菓樹　苗圃內培養大宗苗木　售栽植適合本地　從速價目錄已印　山東烟台小海陽街　新農種植公司啓

蜜蜂　蜂種巢礎巢牌養蜂器具書籍特別讓價　徵求代理店附設另專部　蜂技師接洽與優待並介紹　借電話九二八二中門　大連泰山養蜂場

緊要聲明　君子祥去多因有他就己與本支店完全脫離關係所有在外一切行爲本支店概不負責恐未週知特此聲明　亞細亞火油公司　范家屯支店啓

買賣

肥料　今由德國運到大宗肥料名「種植靈」一經試用所有植物的收穫秋後時便有五六成的增收具有發育力強大及保護植物不受菌毒之害價格並特別便宜購者從速　大連西崗子德順機內農業公司

汽車　本車行駛迅速由營口出發赴盤山八時由營口出發赴牛庄每位一元五角風雨阻埠內之汽車仍往返周到行時準確均取乘客之滿意此佈　營口三義興汽車部啓

改良　茶食點心以及各種上等鮮菓糕品俱全價目克己凡經光顧者即知言之不虛矣　營口漁業局東街　恩記號啓

醫生及藥種

醫院　本院開幕以來治療沉痾無數如有患血者速來院治療並注射各種清血醫藥針每逢星期施療皆以新法之醫凡經治過者均知言不虛矣　營口民生醫院啓

招募支局

本報招募分社啓事

若有希望辦理本報分社者　即乞至本社營業局接洽或用函商均可簡章函索　即寄恐未週知特此佈聞

本社營業局

新任特警處長 王瑞華就職詳情
行禮後向職員長篇訓話 領處內重要人員發表一批

【哈爾濱】新任特警處長王瑞華。莅哈接任視事等情。已略誌昨日本報。玆將接任經過詳誌如下。

王氏係於一日上午到處。該處門首懸黨國旗各一面。保安隊樂隊在門外肅列恭迎。樓上大辦公廳。設禮案一印信等件。均置及上。所有該處內職員暨各署々長保安隊長等。一致恭候謁見。王氏於音樂齊奏聲中。

到處履新 身御制服。精神奕奕。當由英實兩副處長陪同至樓上公處立禮案。後由司儀人高唱全體職員歡迎處長一鞠躬。新舊監印官交接印信。全體職員恭賀處長接印之喜三鞠躬。請處長訓話。

王氏發言。略謂今日與大家相見。本應有一番客氣話。但是本人一向服務軍界。

向主實際 不尚客氣。故今日本人不願與大家作實在之談話。此次余來長警處。本非特長。但限於上峰命令。不能不勉從事。俗語云軍警是一家。雖然軍警性質略有不同。不過一係捍衛國家。一係維持地方。俱屬為國服務。衛國衛民負同一之責任。況特區地處邊陲。於國防上國際上警察確負有相當責任。但我國版圖之內。而有特區。顧名思義。誠有極沉痛之沿革。大家服務斯地有年。情形比較熟悉。瞻前顧後。應如何痛心疾首。

勵精圖治 諒大家亦必有此種決心。固不待余諄々譜誡。不過人員衆多。少數性情浪漫。感情活動。甚至意圖投機。當玆新舊交替之際。心存五日京兆。越出常軌者亦不敢斷其必無。殊不知此種心理。結果不僅誤己誤公。亦為余所不許。況總司令。及特區最高長官。對於公務員。莫不望其忠誠服務。倘自甘暴棄。一經查覺。自當嚴重懲處。決不寬恕。好在兩位副處長。任事多年。一位老成英俊。一位情形熟習。嗣後自必和衷共濟。認眞辦理。大家務須實心任事。砥勵從公。庶使特區警政。益趨完善。是乃余所最企望者也。話畢即招見各署署長。告以署長與地方之治安。有直接密切關係。較處內職員責任尤為重大。務須督促所屬。認眞服務。日內余當往各署

實地視察 不可因循致干未便。次見各科科長。詳詢執掌事務。諄囑對於所屬人員。應認眞考查。以免濫竽。致礙政務之進行。再次見保安各隊長。謂保安隊負有保衛地方重責。雖屬警察應具軍人之精神。庶可遇事勇為。而衛地方。即將所屬各隊。調齊聽候校閱。嗣即召見探訪局。偵緝隊及各科股職員。各就所司分別。一般人員聆訓之下。莫不動容。今後特區警政蒸々日上。中外人民自當蒙福利。最後招集華籍俄員訓話。由翻譯股主任董天貫翻譯。略謂大家服務本處。聞尚有相當成績。嗣前仍須認眞辦事。余有厚望焉。至十二時四十分訓話始畢。玆將發表

重要人員 探誌於下。

（一）秘書長（侯執中）（二）第四科科長（孫同書）出納股主任（張鴻遠）庶務股主任程金鐸（三）第五科兼捐務主任（尹榮令）執照股主任（王康弼）（四）探訪局幫辦（劉紹復）（五）監印官（傳勳）又聞特警處第一科。警事股張主任。業於處長任內辭職。尚未補人。現已擬定由科員鄭德明升充。

惡姑悍夫 逼死兒媳
不勝撻楚之苦 潛吞鴉片輕生

【長春】本埠六合屯。門牌八號。住戶馮雨慶。年十八歲。去年四月間。娶陳姓女為妻。其父早年去世其母尚存。惟其母素有賭老虎之癖。又染有烟癖。每日母子二人。一榻橫陳。噴雲吐霧。對於陳氏橫加虐待。輕則唾罵。重則痛打。計該陳氏于歸未及一載。遭其母子毒打次數。已不勝計。每打一次。非獨身青腫不止。廢歷二月初一兩日晚其夫自外歸購得烟土兩。以其妻未出門迎接。遂與其母計議過癮之後。誓必毒打。被該婦聞知。以為從夫不良。畢生幸福。希望毫無。且長威逼更無生趣。於是乘其母子大過烟癮之時。竟將二兩烟土。完全含入腹中。至夜半毒發。該母子不但不設法施救。仍痛施撻楚。待其氣息奄々之時。方延醫求治。據醫師云。吞烟過多。為時又久。勢難挽救。乃該母子生成惡性。值此人命關天。倘圖掩飾。用銅片將死者身上刮出紅紫。詭云該婦係緊急傷寒斃命現該婦母家。以其女死得可慘。請具狀呈法院檢驗。法院准狀後。當派吏驗得確係服毒致命。下部更有棒傷數處。顯係因虐待自盡死。即將該母子二人拘押。聞將依法嚴重究辦云。

隱名報恩 郭紹臣得濟

【海城】本邑八番溝村。住戶郭紹臣者。當前清光緒年間富饒聞名。而現在已貧不能立足。乃於上月杪。忽由岫岩寄一函。下署隱名氏。附匯券一紙。計現洋五百七十元。書內所云。當先受過郭氏之恩惠。現在稍有小康。特寄此款。薪米之資。聊酬恩意云々。郭某雖如數將款領訖。究不知為何人。頗為迷惘云。

江航開始 各商紛請減價

【哈爾濱】松花江解凍在即。航路行將開通。東北官商聯合航務局。刻正積極籌備航行事宜。玆因航行松花江各輪。所係各船東自行經營。所有各輪任用之俄籍職員。向由各船東自行請領護照。手續繁多。殊費時日。現既改為官商合辦實行大聯合。該局為謀辦事敏捷起見。今已通知各船東。將所用俄籍職員姓名附像片二張。剋日送交該局。彙齊請領護照。以便工作。而利航行。又吉江各縣商民。先後電請航業公會核減運費。以維商業。玆悉吉林依蘭縣商會。因年來哈洋市價。業已增高。而航運々費。仍未核減。各糧商運輸糧食。無形中即有半數之損失。營業極感艱難。今已電請航業公會。核減航運運費。以舒商困云。

江省農礦廳 接辦火犁公司
籌付讓渡費哈洋萬元

【黑龍江】江省火犁公司。設立在巴彥。開成熟地一千餘晌。現已無力續辦。應出哈洋一萬元。即可接辦。以是農礦廳。刻已籌有的款。日昨已派員前往巴彥實行接辦該公司云。

人販落網 解法院懲辦

【本溪】本縣公安第一分局于昨經威寧營分所送來販賣人口犯韓富山。當留犯韓厚禰各一名。當經楊局長詳加審訊。據韓富山聲稱。民在六區响山子佳家。於去歲十二月間。由遼寧皇姑屯四合棧。用大洋三百元。買來不知姓氏寡婦一口。又用大洋一百三十元。買來年十三歲王姓小姑娘一口。領回即將該寡婦賣與。新孩嶺霍永富為妻。復又將該小姑娘。賣給响山子馬玉蓮之弟為妻。于今年一月間。又由遼寧悅來棧。用大洋三百八十元。賣來劉子元之妹一口。賣與五區西戶。住民趙恩昌為妻。再民國十二三年間。曾在遼寧買過寡婦一口。當賣給崔慶功為妻等語。該分局以為韓富山竟敢販賣人口實屬違法已極。當備文送交地方法院依法懲辦云。

舞台下亦演武劇

【哈爾濱】哈埠道外十六道街華樂舞台。於三月三十一日晚十時正演鮮牡丹之唐伯虎三笑姻緣。有特區地畝局科員李國元李向符。辦事員田善甫三人。與園役衝突。演成門毆當時茶碗與水壺齊飛。觀客與戲子失色。滿園秩序大亂。三笑姻緣。祇一笑而止。相打之下。園役常某頭部流血。後經公安四分局聞訊。派曹署員到來。將兩造代局罰辦。並勸戲園繼續演劇。田善甫則因事起倉卒。應戰心切。致失去水獺皮領棉大氅一件。及洋鈔四十餘元云。

法院已結束賭案

【熊岳】日前熊岳北關。滕馬店院內張寶臣家。因四人聚賭玩耍。被警局捉獲。送交懲罰。已誌前報。該犯共有八名。有欒姓田姓。郎運起張寶臣等。該四名經法庭定罪兩個月徒刑。皆折錢贖罪。即時畫押錢贖釋矣。

三清門下敗類 道亦為盜

【克山】本縣公安局。於昨日解送縣府强盜及嫌疑犯多名。內有道士二名。一係本城三聖宮住持劉明九。及其徒智禮。因在太安鎭强搶被獲。由公安局解送縣政府法辦。又聞智禮。確認强搶不諱。其師明九。則認討債而被牽連。未知執法者若何。容訪再誌。

商會長新任拜客

【金州】新任商務會長張序軒。副會長楊壽山。二日。在商務會內宣誓就任訖。當即一同至各機關作新任之拜客云。又本報於三月十六日之本欄內。登有一「商家相繼倒閉」標題記事一段內。有北街興發成賠累不堪。營業倒閉等語。乃因記者一時失察。筆下誤書為互發成。合與更正。以昭事實。

軍警林立之區 棒子手白晝行刼
同豐德夥友損失洋六百

【安達】三月三十日。早九時許。有本站道東三道街。商號同豐德。櫃夥景某。以哈洋六百元。用手巾包裹。携往頭道街。糧倉起票。行距糧倉。僅有咫尺。從後突來棒子手一名。當頭一棒。將其打昏倒地。款如數刧去。及景甦醒。掙扎起來。報告特區搜緝。已早逃之夭夭。遁跡無踪。噫。軍警林立之區。青天白日之下。宵小竟敢如此大膽。眞可謂慼不畏法矣。

松花江航業史（二）
歐戰後由俄人手收回 民七迄今分五個時期

東北接辦時期 東北以戊通公司旣倒。遂決定以東北一己力量接辦。民十五年由沈鴻烈來哈。改組戊通公司。命名為東北船務局。裁員減政。開源節流。所有一切規模。較戊通時代縮小數倍。是年乃得獲利純益多至四百餘萬。此為東北內航業中興之一頁。民十五年冬。接收東北鐵路局船隻。同年並頒佈禁止外輪船行內河條例。限制外人在松花江起造船隻。及侵佔航權。十六年營業亦得獲利數百萬。十七年投資之商人日多。松花江內輪船增加數十艘。逐班航行如至國際河流。黑龍江。烏蘇里江。一般商船以航業公會照顧不及。私減運費。招徠客貨。行規大紊。競爭之法門紛出。致又復衰替。是年終結算官辦之航務局。固屬虧本。即私商亦均未獲利。

聯合航行時期 民十八年春官營之東北航務局。以航業敗落。力謀振興之道。乃以航業公會為中心。與私商聯絡。仿托辣斯制度。徵求商船加入。組織東北聯合航務局。以加入船隻噸數為股額。實行共同營業。是年計加入者船務局本身船隻三十六隻。海軍江運處船隻十三隻。廣信公司七隻。東亞輪船購房十一隻。奉天業務公司三隻。總共六十餘隻。松花江航船除帆船不在內。共官私二百四十餘隻。玆已得四分之一。勢力旣厚。地位乃亦為重要。聯合航務局之常務理事王理堂。且獲選為航業公會會長。釐訂行規。嚴執罰則。私商無競爭資格。官營之航業途又獲利。但不幸七月後中俄戰役發生。遠路航行如黑龍江烏蘇里江道不通。二十餘隻輪船促於千餘里之松花江下游水道內。各為其生存計。遂又互相擠軋。暗中折扣運費。或私向商家賄送便宜。所有可以貨物招徠之道。均皆用異。於是船業。年終總結又均無贏利者。去年年中益以沿江各鎭俄亂之後。創痍未復。商況冷落。船業亦受極大之影響。聯合航務局收入僅符支出。各商營輪船大都叫苦不迭。

擴大聯航時期 去冬船商中有黃振綱者。以為航業散落。多係於同業互爭。其實松黑烏三江貨運總額年達二千餘萬。若再合力向國際河流發展。則可達四千萬。以至於五千萬。如果同業力避競爭。絕不至咸遭虧賠。故向航業公會建議。擴大東北聯合航務局之聯合航行。使松花江河所有汽船。一律加入。共同以船隻作股東。由一負責之公司經營之。載貨載客。船隻按班開行。對於客貨運力求方便。併向松花江上展標開航路。以至扶餘大賚縣間與。洮昂聯路聯絡。實行水陸聯運。松花江潮吃水淺汽船二十艘。專駛此一段。在江橋站與洮昂路接運。如是自津滬發貨到達北滿。不再經過日本之滿鐵。蘇俄把持之東鐵。與金制運費之剝削。則可直抵哈埠、分散各鎭。運費每年祇食鹽一項。可省四百餘萬。其他猶未在內。發貨日迄到達期。並可縮短五六日。因津滬貨物自北寧路入打通轉入洮。以達於洮昂。此四路已行聯運。不必倒載。不過祇到江橋站至汽船上而已。較曩昔之南滿東鐵倒車索車者省卻若干麻煩。上事經過。航業公會招集全體大會討議多次。經衆贊同。已入手組織。約本年三月暨即可實現擴大聯航。沈鴻烈為此事亦有電至。於三月初旬來哈觀擴聯航成立禮。至洮昂與松花江水路聯運。經航業公會派去代表簽妥契約。事已必行。故今歲東北之航業。有整個之計劃。完秘之方針。發達可操左券。惟所慮者黑龍江。烏蘇里江。雖名國際河流。實為蘇俄所獨占。因華輪行駛兩江內。俄艦砲艇故意留難。陸上軍隊開槍瞄射。水上短艦在後尾逐。使華輪航行一次。須存日險之心。行旅不安。營務自不可振遑論競爭乎哉。（完）

滅痏寧
吉利糖片藥

是藥也

兒童萬病源泉的蛔蟲病

蛔蟲在體內。穿腸入肝。潰爛膽臟。吸收養料。分泌毒液。不但阻止兒童身體之生長。障害腦經之發育。實兒童百病之根因。生長成人之最大禁關也。

既是芳香甘美的佳糖菓。又為馳名世界之驅蟲藥。既可當作兒童零食的糖菓用。又能於不知不覺間給我們驅除腹內之蛔蟲。有蟲者服之。蟲隨大便而排出。無蟲者服之。能可豫防蛔蟲之不再生。且使發育佳良。身體健壯。腦經活潑。靈悧聰頴。確有維護天職防病於未然之神功。故為家々必備之靈藥。負保育訓養兒童責之為父母及學校師長者。盍各以少許之金錢。造一生幸福於無窮。培植壯健國本之第二國民乎。

東省各地大藥房均有代售

另備「殺滅蛔蟲法」「醫家證明藥」函索即寄

總經理處 大連 日本賣藥會社

總發行所 大阪 藤澤友吉商店製藥廠

大連支店 大連市山縣通七番地

散拿吐瑾

證書

無錫西醫楊景謝證明散拿吐瑾為病後復元之妙品。能加飯量增氣力。

SANATOGEN

The True Tonic-Food

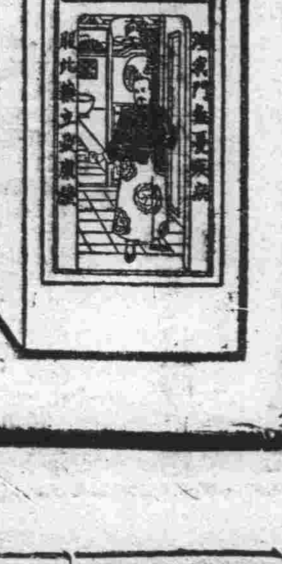

身強瘦弱者。常有胃呆貧血頭痛健忘失眠神虛諸患。試服散拿吐瑾延年益壽粉。不出旬日。功效立見。以其滋補能力。透澈持久。非普通補品可比。散拿吐瑾之主要成分。一為蛋白質。一為燐質。健腦生精。補血健脾。二者並進。諸虛皆治。婦人胎前產後。小孩先天不足。服此補品。得益尤多。

（五）

各大藥房均有出售

柏林華發大藥行精製

中國美最時洋行經理

遼寧省城 中街東頭路南新式大樓

本號創辦東北已歷四十餘年向以提倡國貨供社會需求爲宗旨凡國產綢緞如春綾秋羅夏葛冬裘平金湘綉花素布疋山珍海錯普通雜貨無美不備又爲便利各界餽贈起見特備精緻禮劵數種送禮多寡均能如意更代理大中華百代高亭勝利各公司戲機唱片青年電影

謙祥泰源絲房萬貨商場
總經理德商世昌總行

總經理德商世昌總行各種呢絨毛繩毛線洋針雜貨五金皮張定價從廉如蒙惠顧無任歡迎再本號前代理滿洲世昌洋行於拾九年三月合同期滿雙方解約該行在外自行營業與本號完全脫離關係矣恐未週知合併聲明

泰記 源記 自動電話 萬貨部 樓下 二八一一 四七二三 批發部 樓上 四六九六 四七二九 日長電話 三九五五 無線電報掛號 一六一九七

謙祥泰謹啓

同昌綢緞莊

最新鮮的 容妃綢 種類繁多

國產應時 麒麟葛 奇麗美觀

經理高亭 勝利開明 唱機話片

大連奧町五十番電話四七〇二

耳鼻咽喉科專門 森本醫院

大連市大山通六十三番地 電話五三七〇番

院長 醫學博士 森本辦之助

遼寧新業洋服講習所招生

洋服手藝世界公認爲高等技術有此一能走遍全球不愁無事做並可得上等工資語云積財千萬不如薄技在身即此之謂也況我國訓政伊始民生問題首待解決造就實業人材尤爲急務本所有鑒及此曾首創於大連開辦以來因設備完善教法優良故學生之成績卓著不出一月均能自己成服已得各界之贊許玆爲普及計特於遼寧省垣設立講習分所四個月畢業授以裁剪縫級完全高等技藝成績優者選充技師次者亦留廠工作當年得利足可挽回學費而有餘也現定於陽曆三月二十號開學在未開課以前到所報名惟第一期有優待條例有志向學青年幸勿失此良機函索簡章祈付郵票四分

報名地址遼寧小西邊門外花園對過一二六號

大連總所西崗子平和街七一番地

中華棧新社開幕

旅客福星 眞正

自新洋鐵三樓 盖式灰筋層房

大連常陸町三三、三七、四一、番地

破天荒十大特色

房屋寬濶各屋皆有自來熱水洗臉盆站櫃大鏡躺椅銅床錦被電鈴西式大磁盆沐浴室自由客自便分文不取自來水不便器自來水坐甬大便器客用信紙信封俱全冬則暖氣夏則風扇倍極完善應酧周到價廉便利報關上稅

營口 中華棧 電話八四九　長春 義昌公司 長電話二七八　哈爾濱 中華棧 道裡 電話四三八五 道外 棧櫃 電話二一三一 運輸部 電話二七〇二　青島 中華棧 棧櫃 電話一四五九 東棧 電話一〇一八 錢莊 電話九九四

新社電話長 7971 大連 樓上 電話 2846 樓上 4200 奧町 棧櫃 5744

大連市奧町中華棧 主人 張炎町謹啓

前河南省高等師範學校教授 奉天南滿中學堂々長 旅順第二中學校々長 飯河道雄先生編譯

九拾版

中日對譯 速修日本語讀本

◇二百八拾頁◇定價金八拾錢◇現大洋銀九角◇菊版（一頁八折）◇郵費金八錢

△第一編（片假名、單語）五十音、濁音、拗音、長音等日語普讀全般之說明凡十三課、△第二編（單句、單文）普通用話須知之基本言語、凡二十六課、△第三編（平假名）凡五課△第四編（會話）早起的應酬、晚上的應酬、慶賀、弔慰第日常須知會話之基礎、凡三十一課、△第五編（文話）以白話體及文話體、解說日本之風俗習慣而蒐集諸種書簡文應用文件各種之材料、凡三十二課、△練習問題 每課必附以練習問題數道△對譯 本會同人中日二國先生協力翻譯、務期無誤譯之處、語調流暢毫無直譯不快之感。

得此一本即能通曉日本言文之大要

新版

中日對譯 速修日本語讀本詳解

◇定價金參拾錢 ◇現大洋銀三角半 ◇郵費金四錢

前揭中日對譯速修日本語讀本之譯法不過是採取所謂意譯之方法而不拘泥一字一字之意義、僅使中日兩國語言各顯其固有之特徵而已、至於那日語的單語、助詞、成語的意思、語脈前後的連絡、敬語和卑語之區別、以及講述日本的風俗習慣、或是每課練習問題的解答等等、就一點兒都沒講到的、△所以這「註解」的一書、是把以上所述那些缺點全都補填上來、所有難解的地方、詳々細々的一一註解出來、以期毫無遺漏、以故初學日語者、若得此一本備在座右、就不須師友的指導、就由自己的用功、把日語的眞正的意義、都可以徹底的了解、這是作者敢於自信的」

得此一本備在座右即不須師友指導

▲中日對譯 日語會話寶典 價金〇・八〇 郵〇・〇八

▲實用日語完璧 價二・八〇 郵・一六

▲中日對譯註解 交際會話 價〇・五〇 郵〇・〇四

▲中日對譯評註 初等日本語讀本 價一・六〇 郵〇・一二

發售處 大連市春日町 東方文化會 振替大連四三六一番 泰東日報各地分社 其他各地書舖

大連 朝陽鎮 奉天

聚蚨棧 聚蚨棧 聚蚨棧

改良旅社信用昭著諸所便利應酬週到各埠均有妥當代理 代理大連火災海上水上家財房產險

主人 段洛九 經理 湯壽山 長電話五六九八番

華文打字機 歐文打字機 ▲附屬品俱全販賣並修理▲

謄寫版 靈人無不稱揚 教用盛讚絕名 油印機

大連市大山通 小林又七支店 振替大連八九四番 電話 番四四四二 番三四〇六 番四六九七

天下第一婦女靈藥 驚天動地救人無數

女界福

補血補氣調經種子赤白帶女痨產後婦女百病莫不藥到病除 各埠皆有代售 總發行大連 德記金棧大藥房

他的頸項告愈瘡瘍

搽用如意膏不及旬日

頑固皮病如濕疹臁瘡項癰癬頭屢塗他藥無效而一敷如意膏立見奇功者其據甚衆業已先後刊佈報端矣玆又有大連永興泰曲世保君來書云「鄙人頸後前發小瘡形如米粒初未介意遂致搔破潰爛屢塗各藥未能見愈後知如意膏之功乃試敷之立見瘥可敗未旬日完全告愈矣」如意膏係取舊式藥之長加以改良增益而成清涼滋潤止癢生肌一切皮膚疾病一經敷用莫不重者立輕輕者立愈也價目每匣七角六匣三元五角郵費免收遠東總發行上海江西路四五一號韋廉士醫生藥局 各埠藥房均有出售

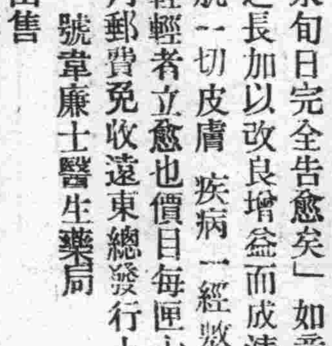

方紹華君玉照

當他戒煙之日

此前任參謀大得其助於韋廉士紅色補丸

鴉片煙癮無藥可療即韋廉士紅色補丸不能療之不過有志戒煙者服用韋廉士紅色補丸可使血液新鮮濃厚身體康壯剛强對於去毒之毅力決心不無裨補耳不信且看方君紹華之經驗即可知矣

方君現寓江西南昌永建所二十二號爲前任第五軍之參謀其來書云「前因辦理軍務精神不濟不得已吸食鴉片嗣後以煙禁實行乃辭職而戒絕戒後百病叢生精神疲憊飲食銳減遍服各種補品均不見効最後試服韋廉士紅色補丸覺稍舒適乃決意繼續服用未及兩月諸症悉愈精神恢復身體康强是誠戒煙後調補之聖品也」

韋廉士紅色補丸統治由血虧腦疲而起之各病無論男女均神効無比 總發行上海江西路四五一號韋廉士醫生藥局 各藥房均有出售

韋廉士大醫生 紅色補丸

東三省官銀總號廣告

開設年月 前清光緒三十一年十一月

資本 本日二千萬元

業務要目 各項存欵放欵匯兌及普通銀行一切營業并代理金省庫

總分號所在地 總號設在遼寧省城大北門裡 各分號所在地遼寧省城西華門、小西關、瀋陽日站、營口、安東、大連、錦縣、孫家台、公主嶺、山城子、通遼、新民、遼陽、鐵嶺、西豐、昌圖、遼源、四平街、八面城、洮南、台安、通化、海城、蓋平、新立屯、法庫、遼中、東豐、西安、新賓、海龍、復縣、莊河、北鎮、彰武、洮安、本溪、撫順、郭家店、范家屯、綏中、興城、錦西、義縣、黑山、開原、鐵嶺、鳳城、岫岩、盤山、臨江、輝南、柳河、康平、長白、開通、雙城、黑龍江省城、內田、莊台、安達、桓仁、吉林省城、哈爾濱、長春、延吉、寧安、一面坡、雙城、黑河、綏化、呼蘭、上海、天津、北平、山海關、昌黎、共計分號七十八處

總號貨棧地點 大西關倉庫

總分號營業時間 每年一二三四九十十一十二月份每日上午九時開辦下午三時止辦 五六七八月份每日上午十時開辦下午三時止辦

有無線電報掛號 總號一三五〇

電話 總號總辦公室中二八四七 一八 總務股中二八四七 會辦辦公室中〇二 一 總務股日二三〇八 經理辦公室中二六七 營業股中二九九六 出納股中二七六六 傳達室中二八六一 日三五九〇 庶務組中二七八一

上海榮光影片公司附設

上海大戲院

新設電話二二五四七番

陽歷四月三日開映名震天下清朝歷史香艷巨片

乾隆遊江南 一二集

（天一公司最新名貴出品）

導演邵醉翁 主演陳玉梅…胡珊

觀衆注意此片共有八集先映一二集其餘六集繼續放映每次映兩集欲窺全豹勿失良機

琴書 影片 西崗 公司附設

世界大戲院

四月二日起連演五天

明星公司出品 愛情第一佳片

一個紅蛋

主演 高倩蘋 周文珠 龔稼農

下期預告 碎琴樓

遠迄元明清近及現代 中日名畫大展覽
在東京大阪兩地分二期舉行 日期自本月下旬至五月底止

往年曾由中日各界名士之發起。蒐集所藏珍品在東京舉辦唐宋元明各朝代之名畫展覽會。不僅爲千古偉觀。而對日兩國之文化連絡上亦已受多大之裨益。此次復得中國駐日公使汪榮寶氏乃清浦伯爵等之贊助。並勞中日諸名士之盡力。決由本月下旬起至來月，在東京及大阪擴大舉辦一元明清名畫展覽會。及中日現代聯合繪畫展覽會之合併展覽會。現下由中國各地已寄到該地多數之作品。如於此一時開會。則中日兩國之藝術精華。同時炳耀煥發。將東方文化。發揚於世界。成績詎不偉大。今錄其展覽日期如左。

東京 自四月廿三日起至五月廿日止
大阪 自五月廿三日起。至同月卅日止。

自張副司令以下 東北出品極多
担任蒐集之李文權即東渡 中國方面赴日者四十餘人

在東北方面。由張副司令以下。亦有多數名士之出品。藏張副司令一人。計送列達十八件之多。此外在大連之恭親王送列一件。梁鴻志七件。鄭若木氏十件。羅振玉氏十六件。原田光次郎氏九件等。皆行踴躍應募。所在東北方面出品盡力者之中日文化協會李文權更有如左之談話。

似此之舉實可增進中日兩國之親睦。即於東方文化發揚於世界上。亦可有所裨益。余對此等舉動。誠爲衷心贊成。決不稍惜我之出力。幸而全國人士諒解其意之存在。其出品實當於余所意料外之多數。於尚未開會之前。已惹中外之注目。及至開會時必呈非常之盛況。往年限於唐宋元明。未曾有清代之名畫參入。而此次不但將洋代名畫加入。並且更將現代名家之作品。蒐集於一堂。想屆時定必絢爛奪目。燦光煥發而呈一時之極盛云云。

聞李氏現下諸般之準備。漸將就緒。將於十一首途赴日。率天閩人三多氏亦行渡日此次全國各畫家及收藏家共預定往日者。達四十餘名之多云。

錢鈔市場 遷移消息

大連取引所錢鈔市場。可謂中外各界所注目。亦爲本埠各取引所之冠。近來其買賣之數最多者一日金銀兌換能至兩千四五百萬元。平均一日能至千數百萬元。現在市場。容量人有三百餘人。每遇行市起落時。大有人滿擁擠不開之勢、爲東亞第一之大市場。昨聞關東廳取引所當局以該市場確爲非常重要。兼有人滿之患。今爲壯觀起見。應有遷移建築之必要。故目下正在採擇地點中。然爲錢業便利起見。曾商同錢鈔取引人方面。而錢鈔取引方面仍希望在愛宕町左右爲宜。究竟該市場地點採定何方容訪後誌。

考古家新發見 四萬年前人類 喜食骨髓

【柏林四日電】匈牙利考古學家近頃發現骨髓爲四萬年前穴居人類之一種美食。布達佩國家博物院之哥魯教授。曾在利勾牙哥蘭鎮附近發掘許多熊松鷄及狼骨骼。皆爲四萬年前泳河時代之遺物。所有骨骼皆由縱面劈開。使匈牙利之科學家推斷當時之人類從此種生物骨中抽取骨髓。爲彼等佳美之食物。

紅卍字會粥場 施粥總計七十五日 平均每日二千餘人

大連紅卍字會。向以慈善爲懷。於民國十八年冬。曾於市內淺間町。借公濟油房倉庫。設立大連紅卍字會施粥場。於昨本該油房將油及倉庫全部出賣與人瓜谷長造氏。於是由大連華商公議會。向滿鐵撫覓借得淺間町二番地東頭地皮。計五百餘坪。建築二百坪。設立完備。手續井然。於本年一月三日起。開始施粥。至三月十八日截止共計七十五間。每日貧民前往食粥者。非常踴躍。每日平均不下二千餘人。玆將其經費決算及被救食粥者數目例下。

一、收入小洋共計 七、六三六、〇〇
一、支出小洋共計 一〇、八七二、三八
一、支出超過數計小洋 三、二三六、三八

收入之部

科目	收入額
關東廳恩賜金	五一四、〇〇
樂助金	六、四〇一、〇〇
操入金	三、九五七、三八
合計	一〇、八七二、〇〇

支出之部

科目	支出額
建築費	五、七九二、二二
米費	二、三九二、八五
煤炭費	六七三、〇八
備品費	一七三、二七
傭員費	七五八、七〇
消耗費	四二三、四〇
雜項費	二〇二、一八
施米費	四五七、六八
合計	一〇、八七二、三八

附粥廠檢點食粥人數表。【累計】男大三七、四七二。男小二八、七四〇。女大三一、二二一。女小二八、六九八。【總計】一二六、一二二。【平均】男大六三五。男小四八七。女大五二九。女小四八六。【總計】一、一三八。

塚本長官 昨已抵連

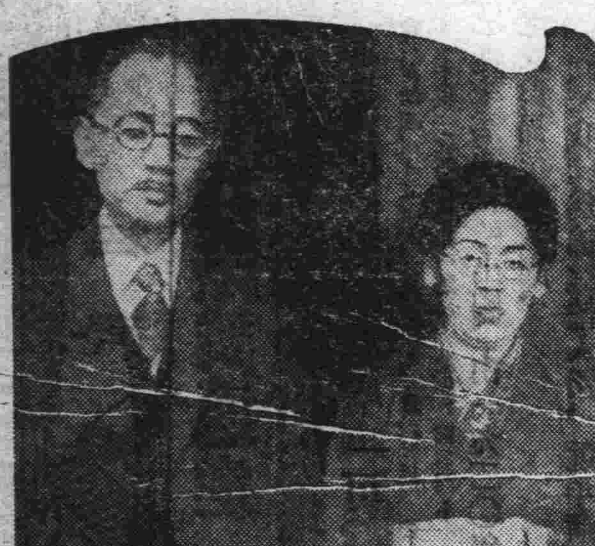

因係貴族院議員。而出席於議會。滯東京之塚本關東長官。偕同夫人與實田秘書官等。搭乘四日入港之香港丸已歸連。關東廳方面則有三浦中谷兩局長。櫻井遞信局長親等至碼頭迎接。

關東廳煙囪被颳倒 房蓋突被擊塌
打傷國勢調查課員三十餘名

【旅順電話】四日午前四時許暴風捲起。烏雲罩天。因此。旅順市內水交社屋蓋。爲其所摧。其他各處烟突倒塌。亦達相當多數。忽於午前十時半許關東廳國勢調查北隅之以磚瓦造之烟突（由地上計三十日尺）。因受十五米突之風速。頗耐不得。俄而轟然一聲倒塌於調查屋上。將鐵板屋蓋約四十坪（日）寬之處。打穿而落下。因此在工作中之課員三十餘名壓於地下。負輕重傷者數名。該場忽然變爲慘淡場所。於是由廳內保安課員以下。行以總勤員。努力救助負傷者。同時由旅順署加藤署長。門脇司法主任以下係員率領消防老驅往現場援救。將負傷者立抬至赤十字社室。施以應急手術。其受重傷者皆收容於關東廳病院矣。今錄其負傷者性名如左▲重傷者 國勢調查員山本陽二郎。同山本年子。同文書課統計室伊藤一久。▲輕傷者 調查室高松良太郎。同柳生一女。內藤登美。其他微傷者數名。

清明在即猶飛雪
零下一度風速十六米

數日來。氣溫漸高。漸呈初春氣象。忽於昨朝寒風頓起。一時風雪交加。驟將春暖天氣打破。而變三冬之寒。大連昨朝風速度爲十六米突。觀此亦堪稱爲暴風矣。由午前七時許便淅瀝降雨。由雨變而爲雪。春風霏々亂舞於空。最後更變爲大飛雪此時氣溫。爲之大低。至正午。溫度降至零下一度。以此與二三日來比較之相々極迴。入午後二時許雪尙未止。迨午後四時許。黑雲方捲。夕陽始出。

哀言拾零

「教育」「誠實」「道德」 吾人須在此三方面特別努力
大連華商公議會副會長 邵慎亭

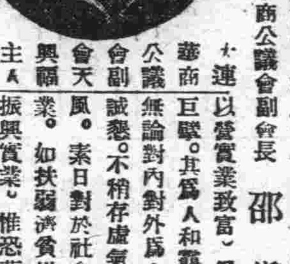

大連華商公議會副會天興福主人邵慎亭氏。乃我國有數之實業家也。以營實業致富。爲大連華商之巨擘。其爲人和藹可親。其處事無論對內對外爲人爲己。均極誠懇。不稍存虛氣。有古之君子風。素日對於社會上之公益事業。如扶弱濟貧以及提倡教育振興實業。惟恐落於他人之後。是以本埠之各種慈善事業。均能次第舉辦者。氏勸助之力居多焉。先年木下長官時代。當華人教育會同張鹿兩會長。躬親諸旅向長官請求。可見氏對於我華人子弟之教育尤其所注意也。日昨值氏歸里。記者造訪未遇。今晨天氣驟變。陰雲密佈。初細雨繼風雪。十一許。記者應氏之約。乃冒風雪。趨訪氏於天興福油坊。稍作寒暄。應記者之問氏有如左之談話。今日荷蒙先生光臨垂詢一切。不勝欣幸。至管見之當否。甚願爲先生一道。並希教益。余今日之談話。有三種感想如下。

一、余鑒於中國各地。租界地內之中外人士。往往發生誤會。致交往上。時常窒礙。情感上因而惡化。此余甚爲遺憾。然此種原因之所致。不外因教育之不普及。及智識之低淺。因遇事多不了解致生種種隔閡。故余在地方上。願在教育上。多謀些力量。以提倡增進一般華人之常識。使中日人之誤會。藉受教育之結果。於無形中逐漸消滅。但一人之力終屬有限。甚盼中外諸賢多加匡助與指導爲幸。

二、余想人與交往上。非以誠字去做不可。若處均能本此誠字相見。無論對內對外。相信決不會失敗。司馬光先生說過「吾終身之事無不可對人言者」余雖不學無術。然自少以至今日。關於處人接物。無時不將誠字擱在心頭。

三、余以爲人無論操何如業。必須把道德心看重。如事業增進至於某種程度。而道德上亦必輔之有所準繩。庶乎不致失敗。而尤以商業上更爲緊要。蓋營商之目的。均不外趁時趨利。苟不以道德濟之。想終不能持久。例如本埠當水陸之衝。商業素極興盛。而進步之速。亦非他埠所能倫比。不幸近年以來遭失敗者。十有八九。其原因雖由於金貴銀賤。而道德之不講。亦一大原因也。」

（寫眞即邵慎亭氏）

第十次中華運動會 諸熱心家紛紛助獎 健兒報名踴躍

第十次大連中華運動會。報名截止臨邇。往日一般濫竽之運動者。以限制關係悉裡足不前矣。而一般眞正體育健兒。踴時機不特。近日於練習之暇。紛紛前往報名。即各團體方面。近來亦多紆忙。塡實報名單。收集報名費。以備送會。日前曾有某團體致該會通告決定參加函云。大意謂「貴會提倡體育歷年主辦運動大會。敝團簡不揮隨陋。遙屆追隨。於諸同志之後參加比賽。亦實鑒於國人孱弱。不知注重體育。歡藉此稍盡提倡之意。本屆又承函邀。敝團體已決計參加。得失在所不計。益欲以此樹立體育之精神也云云。」此誠體育界最有價值之嘉言。讀之令人欽佩不置。甚願各團體急速報奮携手前進。吾運埠體育庶有更進一步之希望。運埠體育之進步因由諸健兒之勢力。而紳商熱心獎勵之功亦非淺鮮。本屆少年女子兩優勝旗。已由東西兩公議會捐贈。曾原擬在本埠製作。後以求請精緻華麗計。不惜巨資。復送往日本刺繡專家製作。日昨又得世興金店特首先捐贈尚武精神大銀盾。西美華。老美華。誠益號三處。各捐玻璃橫額二架。諸商熱心體育。殊堪欽佩。深望熱心女士。相繼奮起。多多助獎。以鼓勵之也。」

兩個小偷

本月四日。大連警察署司法係接得警察派出所轉來二名竊盜犯。一係山東慶縣人何文芝（三三）。現住大連平和街八番地無職業。前由遠藤爲吉報爲竊盜罪者。」一係山東高原縣人孫義盛（二六）現住處不定者前由巡捕范德報告爲竊盜罪者。今已轉渡法廷。依法問罪云云。」

本報徵稿啓事

啓者、本報鑒於晚近新聞事業之日進、讀者需求之日汎、故爲克盡新聞使命、及滿足讀者期望起見、特自四月一日起、關於編輯方面、竭力振刷、於可能範圍以內、謀內容之充實、同時並徵求各版稿件、定例如次、又本報對於社會公益事業、素極提倡、凡有以該項消息見惠者、尤所歡迎、

一、徵稿範圍　社會、經濟、教育、體育、各種新聞、文藝版各項文字、結構縝密而有社會性的長篇小說、

一、給酬辦法　屬於社會、經濟、教育、體育各種新聞稿件、按條計酬、觀其重要性若何、分列爲三等、甲等每條、酬小洋三角、乙等二角、丙等一角、其有特別重要者、列爲特等、其酬金臨時酌加、屬於文藝稿件及長篇小說、按字計酬、自每十字小洋五角至五元、凡來稿一經採用、分別等差、於每月月終計算結出後、登報通知投稿者、來社領取應得酬金、

一、投稿須知　（1）凡來稿由郵局遞送者、應於封皮上書明何版、以免展轉或遺漏、（2）來稿字跡、請勿過潦草塗改、並勿書作橫行、及兩面繕寫、（3）採用之原稿、除文藝及長篇小說外、本報編者得適宜修改（4）凡各版新聞來稿、有攻訐個人陰私或挾嫌洩憤者、出事地點記載不明者、發生之事件、經過日期過久者、概不採用、（5）各項來稿於採用後、如發現其爲抄襲者、即取消其酬金、（6）凡屬新聞稿件、稿末須註明投稿人之眞實姓名住址、並加蓋圖章、以便奉酬時有所印證、且萬一發生責任問題時、本報亦知所稽考、但本報對於外間、決當保守秘密、（7）各版來稿採用與否、概不退還、（8）凡以長篇小說見投者、須先將原稿、或全篇三分之一原稿、送來試閱、如認爲合用、當通函奉告、否則以將原稿寄還、

泰東日報編輯局啓 三月三十一日

火車軋死鄉民
在周水子附近橫道上

本月二日下午八時之急行車自長春向大連開到周水子驛前橫道時。適有旅順三澗堡會黃家屯人宋緒雲（四十餘）。與其子二人因由周水子向旅順三澗堡拉糞。不幸正遇斯時宋緒雲遂被該急行車軋死云云。」

奇騙
醫生點石成銀

【灤縣通訊】灤屬榛士鎮區徐水莊子。有徐良者。家有良田數頃。務農爲業。以幼年失學。蠢直不識之無。最近徐之髮妻患病兼旬。遍延巫醫。迄未漸痊。徐焦急萬分。某日門外有搖串鈴醫生過。（鄉間行醫療疾者多搖串鈴）徐延至家中。爲妻診治。服藥一劑。病竟霍然。徐大喜。詢知醫生姓張。籍隸山左。贈以資。堅不受。曰。觀君像貌厚福。他日當騰達倘不嫌棄。請即定交些許藥資。何足掛齒。且留之。家中小住。某日徐偕醫生散步曠野。至一山麓。醫生睨山者數次。徐異而問之。醫生附徐耳小語曰。此爲銀礦。惜一般人不認識。若煅之。當可得銀。傍晚乃取山石數塊與醫生。醫生將石。放大鍋中。注水若干。又加藥少許。令家人燃火於鍋下。至次日晨。水乾石燥。探至鍋底。燦白銀錠在焉。醫生以之交徐。徐喜過望。雀躍不止。持之赴榛子鎮。售與手飾舖。得洋七元。歸更與醫生謀繼續煉之。冀如銅山之富。醫生曰。吾藥已用罄。須携洋一百元。至唐山重新配製。徐爲利慾所使。慨允之。翌日。醫生偕徐同赴唐山。至廣東街。醫擇洋入某藥房。徐在門外候之。良久始出。與徐兩紙包。曰。余倘有他事。明日始能歸。汝可先歸。但藥包萬勿啓視。以免變化。俟余明日至家。再依法泡製之。至要至要。徐遵囑至家。置藥於櫃廚嚴封之。以待醫生。迨數日醫生仍不至。始起疑慮。出藥包啓視之。乃係粉面兩包。徐知受騙懊悔不已云。

大連市家畜市場—將設臨時市場
已擇定地點在北崗子

關於懸案多年之大連市家畜市場設立問題。大連農會曾再三向關東廳請求許可。惟因於計畫都市敷地上。及關於衛生上遂無形中陷於沉靜狀態。爾來關於敷地計畫。關東廳已有指定。故關於此問題。似將有急轉直下的解決之勢。乃成爲大連農會本年之新興事業。故本年之預算。亦因之而增加至多日四千九百五十二元日來積開評議員會。及代議員會。徵求各方面之意見。亦經通過。於最於言日中即可成立。時下已正式向關東廳請求許可。地點將在北崗子十一號地。設立一臨時市場。聞專辦牛。馬。騾。驢。綿羊。山羊。及豬等七種云云。」

白紀緒赴滬 誓爲乃姊伸冤
錯怪牽線人……扭控徐小姐 徐氏門前露立竟達旦

【南京三十日通訊】白唐相偕在滬自殺案。白死後。其夫徐照錦並未告知其北平岳家。其弟白紀緒。因閱報得悉噩耗首途南下。到滬至日宮飯店。即詢悲慘死事。悉其姊因憤於環境而偕同情人自殺。大爲慟惜。並以乃姊之慘死。徐氏實負其咎。故決來京起訴。前日抵京。寓某軍駐京通訊處之友人處。下午五時許。往三山街三號徐之寓所。向徐氏理論。徐氏父子見白至。視若無睹。揚長而去。白益憤慨。以乃姊當時與徐之結合。由於徐姊之介紹。致乃姊今日得此惡果。參扭控徐妹淑芬於該管第一分駐所。該所略加審問。一併解局。該局常着其自向法院起訴。白以初履生地衆之資斧告罄請求轉送法院。未邀允准。徐姊當亦取保釋出。時已薄暮。白復至徐家。尋徐父子。徐閉門不納白楞腹立門首。竟至達旦。終未得入。昨晨頹去時。悲憤之情溢於眉宇。曾語人云。如乃姊之冤不白。寧死京華。辭氣間似非訴諸法律不可云。

順德第四師範學生 拘禁三教職員
並槍傷前往營救之公安局長

【北平通訊】河北省黨加整委會昨接順德河北第四師範全體教職員來電報告該校學生受共黨煽惑。發生風潮。拘禁教職員。並槍傷前往營救之公安局長。請迅謀善後。該會昨已急函省教育廳嚴行懲辦。茲錄來電原文如次。河北省黨部鈞鑒。儉晨三時學生王者俊等鼓動風潮。將同人等拘禁。今日縱高公安局長到校營救。將出校門。學生開槍射擊。將高局長左腿射傷。同人等幸免於難伏查此潮純由少數共黨煽惑。作有計畫之暴動。敬祈迅謀善後。以維教育。河北四師全體教職員同呈儉。

劉復辯解反對 「蜜斯」與「跳舞」的理由

舞場空氣太壞青年不宜涉足 保持國語純潔不用譯音稱謂

【平訊】自日前報載女子文理學院院長劉復禁止女生跳舞。及令學生互稱姑娘。以代蜜斯消息後。館引起一般人好奇的注意。甚至西報譯載。滬報用特電登出。日昨記者晤見劉氏。詢彼對於此二種主張之理由。氏謂。

跳舞

爲娛樂消遣之一種、余雖不主張積極提倡。而無一概禁止之意。唯近來平市各舞場。空氣太壞。往往容易引誘青年入於浪費。虛榮。曠時。耽慾之迷途。或竟至造成悲慘之結果。此等舞場。歐美都會亦有之。然自愛者決不涉足。余爲愛護青年及徇各生家長之請求。曾於一月半以前。布告禁止學生到舞場跳舞。蓋雅不欲今日中國之大學生。僅成其爲一對對跳舞之所謂摩登青年也。至於家庭集會。偶一跳舞。余固不反對也。次言余不贊成學生間以

蜜斯

之稱。係去歲余就女子學院院長職時。向學生發表者。第一。女子稱謂之名詞。國語中並不缺乏。爲保持中國語言之純潔計。無須乎用此外來譯音之稱呼。第二。蜜斯在英語中。並非有何特別可貴處。英人對使女及飯店下女之類亦稱「蜜斯」。未必一受此稱。便有何等光榮。第三。（略去）根據以上理由。余主張棄帶有奴性的「蜜斯」稱呼而以「姑娘」「小姐」「女士」等國語中固有之稱呼代之固非主張代替。「蜜斯」稱呼非用「姑娘」二字不可。而廢棄蜜斯之理由。亦非因其雅致或不雅致也。日前報載不過將舊事翻新。然與余原意出入太多。致引起許多誤會。實令人引爲遺憾也云。

社會鏡

◇……客歲臘月。在北港口。被殺後投於海中之曹喜福的屍首。他的伯父。總覺着姪兒的屍首葬於海中。於心中是不大暢快的。所以他便向海務局請求許可。擬行打撈。可知骨肉之親。非他可比！

◇……老虎灘會轉山屯。附近的荒山野地。忽然起火。調查其原因。爲吸烟者所棄的烟捲兒惹。所謂「一星之火。足害萬貫家財」此乃漫山無可禦火之一片荒郊茅草枯木。豈不可怕的很嗎？希望吸烟者諸君。多加注意！（鋼夫）

感謝張瑤亭先生名醫

敬啓者敝友等男女老幼嬰兒近年來染患白喉咽喉危險命在旦夕中外經醫百治無效幸蒙大連輪船招商局大中公司襄理張君瑤亭積德堂七世祖傳仙方治癒活命無算特此感恩登報鳴謝

大連市內阜豐樓女主人 並滿淑友王興隆金文富同具

感謝日本海上株式會社賠欵迅速

敝號前由金山丸裝有花生仁運往廣東曾在永順洋行代理日本海上株式會社保有水險鈔票一萬九千六百二十二元九角九分不幸於一月廿四日該輪行至山頭附近坐礁所有損失當經該行調查明白所保之欵如數賠償足徵該行信用卓著賠欵之餘謹此登報鳴謝

大連市敷島町 廣隆興 啓

遷移啓事

今敝社遷於大連市薩摩町六十七番地（滿鐵本社西南隣）特此鳴知

昭和六年四月三日

朝鮮火災海上保險株式會社 大連出張所 電話 三三二一

國際代理 帝國海上保險公司 賠欵迅速

敝號於一月廿六號由連裝金山丸去廣東花生仁四百七十四包又去香港大豆一千零五十六包經李振聲君介紹投保帝國海上保險公司鈔票一萬八千八百四十四元該輪中途坐礁沈沒所保鈔票一萬八千四百四十元照數賠償足見信用卓著用特登報鳴謝

大連 廣源泰 啓

國際代理 帝國海上保險公司 賠欵迅速

敝號於一月廿五日由大連裝金山丸花生仁二百五十包運往香港所裝之貨經李振聲君介紹投保鈔票二千元該輪中途因觸坐礁所裝之貨完全損失應賠鈔票二千元茲已如數領還足見其信用卓著特此登報鳴謝

大連 廣和公 謹啓

經濟

我國紡織業邁進
輸入漸減少輸出激增
豫計今後猶有增加可能

我國在紡織國之立場上、近年以來、日新月異、幾有一千里、故頗爲世界所驚異、此種原因有四：

(一)從來爲棉花輸出國、由一九二〇年、遂成爲棉花輸入國、

(二)向來我國爲棉絲輸入國、近年漸次輸入減少、自一九二七年以來、忽轉換地位、意成輸出超過國、

(三)關於生產地綿布之輸出入、今雖尙未免除輸入超過、然自一九一九年以來、輸入漸減、輸出反增、預想至成年後定可達輸出國之地位、

(四)加工綿布之輸入逐年有增加之勢、至一九二八年以來、其輸出亦漸少增、

據此等事實、詳細之調査統計結果、關於我國之棉業如何狀態、本某一流紡織之歸納、由一九二九年至現在輸出入棉絲布及其他以錘數換算、(操業時間及其他一切皆以日本國內紡織工場爲標準)如左、(單位錘)

=輸入=

棉絲	一五一、四五二
綿布(加工綿布在內)	一、七二三、三七〇
交織物及其他	一三七、八七〇
合計	二、〇一二、六九二

=輸出=

棉絲布	二五一、六三二
相差	一、七六一、〇五九

此即在我國濟行輸出之棉絲布今後更將輸出、而以綿布製品爲自給關係、推定尙須增設二百萬錘、(此係以日本國內地之操業時間爲標準)、我國現狀僅一百六七十萬錘)然而我國如全然不輸出綿絲、能有增加一百七十萬錘之餘地、無論如何我國紡織業將自此而向前發展矣、

西北寶藏不讓東北
邊防岌岌危險較東北爲甚
當局曷移民實邊以開富源

【歸化特訊】漢人拓殖西北移之各疆吏、亦皆束手無計、。非自今始。古代時期隨軍事縱有計劃、限於財政、亦不能銳進之歲序。乃溯黃河而北上實行、可以說是西北實邊政策之目的地。其開始活動期間。冒、未見起而行、人人皆知東。綏熱新甘青悉爲漢族北拓純粹造自前代、現在只能坐而蓋自秦漢始。聲勢極盛。至五北富庶、與東北危險、殊不知代以及有宋。北宋崛起。屢侵西北之富庶與危險、則更有甚中原。雖元代之雄。亦未推翻於東北、列强視爲盤中餐俎上漢人在西北原有之勢力。洎乎明淸。綏見蕃殖。迨至平綏路興。則更源源而來。斯項墾民悉出於自動。並未得政府協助。與官廳指導。至今分墾西北散處各地。計察省一百五十餘萬。熱省一百三十餘萬。綏遠一百四十餘萬。新疆二百二十餘萬。青海一百一十餘萬。此純指漢人而言。例如熱綏甘尙有少牛數蒙回滿各民族雜居。新疆則有纏回。青海則有藏民。要之漢人所到之處。無論肉、邊防、商業、金融、交通爲農墾、爲工商、頗有集中力、在在侵略中、若不早行移民量、惜國內頻年私戰、屏藩弛實邊、前途良有不堪設想之處廢、以致外蒙併於俄、西藏援、魯豫鄂每有大批墾民北移於英、殊堪痛惜、臨政局改轉、然注重地斷悉在奉吉黑三省其道路遼遠、誠不若西北爲捷、山有祁連之雄、水有黃河之險、地有五光十色之寶藏、有漢滿蒙回之聚集、牧畜宜、墾殖宜、而交易又宜、誠一天府之國也、近代武人、如徐樹錚馮玉祥兩氏、對於西北頗抱雄圖、惜其人淵測謝淵謝、人格固屬不一、而眼光不能不說是確有獨到之處、吾人遠流沙漠、目覩邊情、一念先民開拓之苦心、未嘗不仰大山而興嘆、深望當局及時注重西北、思有以開發之繁榮之、國計幸甚、民生幸甚、

財委會審查出口稅率
▲昨日提交大會報告

【南京電】立法院財政委員會、卅日上午開會審查出口稅率財部派稅則會副委周典出席說明、按照政會決定原則討論、無重要修改、昨日復行審查一過、本日提出大會報告、

日國有鐵路 趨於減收
演成空前未有不振現象

【東京四日電】日本國有鐵路昭和五年度(民國十九年度)運輸總收入、爲四億三千六百六十八萬五千四百十八元、較預定收入減少三千六百九十一萬八千五百八十二元、較上年度(民國十八年度)之實績減少五千五百五十七萬一千一百二十九元、演成空前之不振的現象、(按欵額均係日金)

世界小麥會議
昨日在羅馬舉行正式開幕
我國派代表前往參加

【羅馬電】義政府發起召集之世界小麥會議、在此間開會、有五十國代表出席、研究救濟小麥風潮方法、中國亦有代表參加、此次係預備會性質、下次大會日期、將在本屆會議中決定、莫斯科代表團領袖克里斯曼教授頃間聲明、謂會中議決蘇俄將不受拘束、惟希望能幫助減輕世界麥荒風潮、彼稱蘇俄麥產並未發生問題、因機器改良、故麥價頗爲低廉云、

東鐵上月運輸統計
共計二萬五千二百二十車
總收入三百四十餘萬盧布

【哈爾濱特訊】鐵路營業之發展與否、繫乎運輸故研究鐵路之經濟、須先研究運輸之盛衰、東鐵的營業、自去年度即陷於不振中、實行減政以裨撙節經費、故東鐵經濟、頗惹人注意、茲據東鐵統計三月份運輸狀況、及三月份總收入數目列下、

(一)東鐵由一日至三十一日、計爲各商家運輸貨物、共計二萬五千二百二十車、其中輸出占一萬四千四百四十四車一至于輸出方向、分南路三千七百四十七車、烏蘇里路一萬零六十四車、滿洲里三十三車及過滿洲里六十車云、

(二)東鐵于三月三十一日、輸出五百五十五車、而於最近幾日中向東鐵各站糧石運輸、幾完全停止、其因蓋爲鄉間道路因天氣溫暖融解、泥濘不堪故運輸非常困難云、

(三)最近幾日中、各江湖即可開封、業有很多流冰塊者、

(四)東鐵路局三月份之總收入、計爲三百四十萬零八千金盧布云、

一九三一年之油價
平均油價將視蘇俄煤油之活動爲準繩

【倫敦四日電】煤油專家本日告合衆社記者、稱一九三一年平均油價將視蘇俄煤油活動爲準、英、荷、德、法、美各國油業代表均以爲如無蘇俄競爭、油價本年可以稍高、英國去年汽油消費加百分之十二、本年將增加百分之八至百分之十二、據蘇俄最高經濟會發表統計、蘇俄橫高加索民國有鍊油廠二十二所每年能精鍊粗油一〇四八一七、四一桶、此間油業人士不知蘇俄產油量能繼續一九二九年至一九三〇年之產率至若干時日、蘇俄煤油主要銷路爲英、法、德、三國、去年蘇俄運至英國與歐陸之汽油、價格每加侖較他國產賤美金一分至三分、油業專家認蘇俄出產之煤油、品質良好、英國與歐陸汽油銷路增多由於汽車與飛機之發達、美國產油量所減有限、英國每年精鍊之煤油總共約三千萬桶、英倫三島、惟蘇蘭有小量煤油生產、據荷蘭地質專家毛勒博士稱、南美油藏頗豐云、

包頭商業凋敝
(續)

煤炭石綸　包頭東五十里之石拐溝與東勝縣產煤炭、公積板產大炭、即大塊烟煤、大者如屋、各炭平均七元一噸、銷行本省、李主席培基昨日、(十日)令東勝縣長王漢卿運煤炭二十噸至歸化、作爲貨樣預備包銷日本、煤炭質量俱佳、東勝境遍地皆是、已不需測驗鑿井之勢、亦一極大之富源也、糧食以小米、糜米、油麥爲大宗、高粮、茭子次之、菜類山藥蛋最多、藥類又有枸杞、礆肉口產蓯蓉、產地在洪豐公司、專市收買、產量極豐、每至春季、礆口沙地內即石綸突出、狀如墳墓、不需炮製、即可使用、每綸一斤、可發面二十八斤、石鹽一名紅鹽、以色名也、其產狀如石綸亦無庸炮製、黃河西產白鹽、味略苦、可醃鹹菜、各產鹽處均有包商收稅、石綿產量亦佳、以上產物產、權多在本地土人之手、商業大權、則操之山西人之手、

勘礦先聲
實業部派定委員三組
預定五月中旬由都出發分赴各地

【江省通訊】中央實業部、近爲發展國營事業、曾具方案、提出中常會解決、籌欵八千萬元、作爲舉辦鋼鐵事業之用、現該部已派定委員三組、將分赴西北邊東北三方面勘各地鐵礦情形、其來東北方面者、爲羅技正換新趙枝士朗雲、暨測員等五人、預定五月、中旬由都啓程、先赴熱河次經遼吉至江勘測、期限訂爲八個月云、

商品市場

麻袋(穩疲)產地藍江二十八留比四分之一、較前漲八分之一、綠扛三十一留比十六分之一、匯水一百三十七留比。正千田別電、現裝船貨二十七留比八分之七、期貨二十八留比正、匯水一百三十七留比正、銀塊跌十六分之一、市況閑散、故當地鈔票與欵料材料不況之中收市、行市現貨二六、二當限二、六〇五月限二五、五六月限二五、〇

綿絲布(期堅)米棉跌五八磅音、印棉跌三角、銀塊十二片士八分之七、計跌一點大阪三品開行、當限跌一圓三角至二圓、期跌四、六角、比至收市形勢又變、近期反撥三五角、中限漲五七角、期漲小一圓、於是當市散戶之合付及新規之收買、途有小商況云、

大連商況

◎大豆

限期	開行	最高	最低	散行
四月未	[illegible]	[illegible]	[illegible]	[illegible]
五月未	[illegible]	[illegible]	[illegible]	[illegible]
六月未	[illegible]	[illegible]	[illegible]	[illegible]
七月未	[illegible]	[illegible]	[illegible]	[illegible]
三月未	[illegible]	[illegible]	[illegible]	[illegible]

所成數　百六十六車

限	約定值	數量
五月限	一四一、〇〇	一〇
七月限	一三四、七〇	八〇
八月限	一三三、九〇	五〇

市況電訊

◎大條與國兌(四月四日)

倫敦大條	一三辨士十六分三
又期市	一三辨士十四分一
紐約大條	二八仙四分一
孟買大條	四三盧比四分一
英美滙兌	四元八六仙八分七
美日滙兌	四九元八分三
中美滙兌	三二元〇八分〇
新切留股票	一一元八分五
神戶日美滙兌	四九元八分三
又日英滙兌	二先令〇辨士八分三

●上海外國

日滙	賣	一五八兩四分三	買 一五七兩四分三
英滙	賣	一先令三辨士七八分一	買 一先令三辨士十二分一
美滙	賣	三三弗八分一	買 三一弗八分三
▲滙豐銀行掛期	日滙 一六〇兩〇分	英滙 一先令三辨士四分一	美滙 三〇元八分七

●上海標金

昨日收盤	七七〇
今晨放盤	七〇
敗	許

[illegible]	[illegible]

●美棉

現貨	五月	七月	十月	十二月	一月	三月
一〇五〇仙	一〇四九仙	一〇七五仙	一一〇五仙	一一二六仙	一一三五仙	一一五四仙

●大阪綿紗(前場放盤)

四月限	五月限	六月限	七月限	八月限	九月限	十月現
一四八〇	一四〇〇	一三五〇	一三〇〇	一三二〇	一三二〇	一三二〇

●大阪綿紗(前場收盤)

四月限	五月限	六月限	七月限	八月限	九月限	十月限
一四〇〇	一四五〇	一三五〇	一三〇〇	一三四〇	一三二〇	一三四〇

●大阪棉花　●奉天奉票　●奉天大洋　●開原鈔票　●安東鎭平銀　●哈大洋　●神戶豆餅　●橫濱生絲　●開原大豆　●開原高粮　●哈爾濱大豆　●哈爾濱小麥　●奉天大豆　●奉天高粮　●公主嶺大豆　●公主嶺高粮　●四平街大豆　●四平街高粮　●長春大豆　●長春高粮　●大阪綿紗現貨

[illegible]

龍軍雙白鷺扇　G人參治島西馬

	一四九〇〇
	一五六〇〇
	一三五〇〇
	一四六〇〇
	一三八〇〇
	一五四〇〇
	一五四〇〇

大阪商船定期輪船

○開往門司神戶大阪前十時
哈爾濱丸 四月十一日
香港丸 四月六日
貝加爾丸 四月九日
烏拉爾丸 四月十五日

○開往上海福州基隆高雄後三時
亞米利加丸 四月三十日
盛京丸 四月廿一日
福建丸 四月九日
長沙丸

○開往朝鮮經由長崎鹿兒島
開東丸

○開往北美沙市打狗鳴虫丸
神戶四日橫濱經

○開往紐約(神戶四日市橫濱經由不載船客)
麻你拉丸 五月十五日

○歐洲行經由上海香港(不客載)
倫敦丸 五月十九日

○開往天津濟江法界碼頭
武昌丸 四月八日
河南丸 四月十五日
貴州丸 四月廿二日

○開往橫濱(午後二時開)(字品寄港)
貴州丸 四月六日
河南丸 四月二十日
武昌丸 四月十三日

大阪商船大連支店

●乘船切符發賣所 代表電話四一三七番

日本國際觀光局
大連伊勢町觀光局 電五五五四
同大山通出張所 電七〇三四
觀光局沙河口出張所
營口觀光局 電九五〇六
撫順觀光局 電一三七六
奉天觀光局 電二五四八
長春觀光局 電七九一四
哈爾濱觀光局 電一三九三
●船票發賣所 電四七八八
●專屬貨客經理店
大連市山縣通二二一

國際運輸株式會社
大連支店 電話三一五一番
同 賬房 電話六二八三番
二站荷扱所 六〇二
奉天、營口、安東、沙河鎮、鐵嶺、開原、四平街、鄭家屯、洮南、泰來、通遼、長春、下九台、松花江、伯都納、愉樹、雙城堡、哈爾濱、家甸、安達、滿溝、昂昂溪、一面坡、龍井村、局子街、天津、青島、統營、大邱、鹽釜、山、草梁、義州、元山、仁川、京城、平壤、淸津、會寧、北上、麻、咸興、濟州、雄基、基隆、三峰、灣、開道、京、東京、神戶、高雄、支店
凡關船車聯絡運輸之貨物由左揭各支店發行貨物引換証

日淸汽船定期輪
○開往青島上海午前九時出帆
華山丸 四月十九日
唐山丸 四月九日

大阪商船株式會社大連支店 經理處 電話四一三七番

國際運輸株式會社 專辦大阪商船貨客事務
大連支店 電話三一五一
同 賬房 六二八三番

阿波共同汽船行輪
○開往芝罘威海衛青島后七時
第十六共同丸 四月八日
廿一共同丸 四月五日
○開往芝罘威海衛仁川后七時
第卅六共同丸 四月六日

阿波共同汽船會社
本會社代辦山東鐵路及朝日鐵道辦理各種運轉一切事務
大連市山縣通電話五〇〇 六八九一

鹿王軒記
○開往門司宇品今治尾道大阪
照國丸 四月七日
○開往芝罘威海衛仁川
利通號 四月十日
○開往芝罘
福壽號 四月六日
○開往安東
連勝號 四月五日
鹿玉軒記
大連市加賀町電話三八五一 六一一八番

近海郵船定期行輪
○開往長崎神戶大阪橫濱
玄武丸 四月四日
○開往橫濱
淡路丸 四月八日
勝浦丸 四月十四日
○開往天津
勝浦丸 四月七日
相模丸 四月十二日
○開往基隆高雄
岩手丸 四月十二日

朝鮮郵船大連行輪
○開往芝罘新義州鎭南浦仁川
京畿丸 四月十八日
○開往青島仁川
會寧丸 四月九日
○開往朝鮮博多長崎鹿兒島
錦江丸 四月十一日
以上名船內及其改行天氣大連市山縣通他事宜時

日本郵船大連出張所
日本郵船株式會社大連代理店朝鮮郵船株式會社大連支店
電話 三七三九 七八四六番 六七一二

日本郵船出張所代表貨物辦理事宜大連市監部通
以那氣船民社船客業務代理近海郵船株式會社
丸二商會 電話四二六四番五八八八番

威連輪船公司出帆
○開往芝罘威海衛
敦賀丸 四月二日
大連數島町六番地 荷客取扱處 丸二賬房 電話五八八八 四二六四番

大連汽船定期行輪
○開往青島上海(前十一時)
奉天丸 四月七日
大連丸 四月十日
長春丸 四月十三日
○開往天津(天津埠岸)
濟通丸 四月九日前九時
濟通丸 四月十三日后一時
濟通丸 四月十七日后三時
○開往登州府龍口
龍平丸 四月九日后六時
○往開香港廣東
天山丸 四月十日
○開往名古屋
永安丸 四月十一日
○開往安東
天潮丸 四月十六日后三時

大連汽船株式會社 電話四一八五番
永和公司 專屬貨客經理店 大連數島町六番地 電話七二七五 七八六八番
阪神航路專屬荷扱店(大連須磨町六)
澤山兄弟商會 電話五六六二 四六八二番

政記輪船公司行輪
○開往汕頭香港廣東
乾利號 四月七日
泰利號 四月九日
○開往芝罘香港廣東
順利號 四月八日
○開往芝罘
永利號 四月五日
○開往芝罘興化泉州
增利號 四月八日
○開往龍口
有利號 四月六日
○開往青島香港廣東
茂利號 四月十一日
○開往廈門香港廣東
豐利號 四月十二日

中國銀行大連支行
營業時間 上午九時至下午一時 辦公
事項 關於銀行一切事
電話 四四四 三五七 八九九 九九五 九八二七
海關 收稅處

連濟獨家經理化粧百品貨行

人格高尚 人皆欽仰

歡迎參觀
先施化粧品物美

價廉人皆愛用

先施公司虎牌化粧品
(廠設廣東香港上海)
花露水　白蘭霜　玫瑰香　雪花油　千里油　潤面粉　生髮膏　牙牙
(售代有均莊綢各備不及多繁名品)
代理西京牌　膠皮鞋廉價　批發以及各　種雜貨如蒙　惠顧無任　歡迎
(分行營口北平天津漢口湖南南京濟南)
大連 總經理洪順祥謹啓
大連市奧町七十三番地電話二一七八六

新業洋服講習所第三期招生
洋服手藝者世界公認爲高等實業技術乃文明國人士制服世界大同手藝也得此技能走遍全球不愁無事做並可得上等工資有此技藝在身勝如積金千萬本所爲培養洋服技師完全人材起見四個月畢業當年得利就克將學費挽回並能致富自立實百年難遇之機會也現本所第一二期生徒一個月內自己均能成服裁法新奇眞有一日千里之勢屆所參觀即明眞象無任歡迎第一二期業已滿額而第三期於陽歷三月五號開學希有志向學者務速來所報名幸勿失機函索簡章祈付郵票三分
報名地址大連西崗平和街七十一番地

大連 新昌號綢緞莊每日廉價廣告
本號向應現代潮流運售寰球貨物無不選置上品銳意求新値茲新春已及時運到鮮艷衣料時髦服裝諸所畢集輝麗堂煌以應社會仕女之需求定價低廉劃一不二惠我諸君倘望倍前賜顧爲幸
西崗平和街三十番地
電話 門市部 三八四七 批發部 長四九〇四番

第威痔瘡膏
德
痛…癢…凸…凹
●藥到痔除●
痔瘡之爲物。或奇痛如刺。或奇癢難忍。或凹在內。或凸在外。然而一經流膿出血。坐臥不安。便能消毒殺蟲。止痛生肌。且可永不復發。是何以故。良以此膏藥料。非常精純。清涼舒適。包愈斷根。管端附有特製射藥器。用時塞入肛門。藥力直達患處旣不沾污衣服又無猥藉之弊誠當世治痔之無上妙品也。
敷用第威德痔瘡膏。
▲各大藥房
▲均有出售